

사업보고서

(제 52 기)

사업연도 2025년 01월 01일 부터
2025년 12월 31일 까지

금융위원회

한국거래소 귀중

2026년 03월 18일

제출대상법인 유형 : 주권상장법인

면제사유발생 : 해당사항 없음

회 사 명 : 주식회사 모토닉

대 표 이 사 : 신 현 돈

본 점 소 재 지 : 서울특별시 종로구 청계천로 41
(전 화) 02-730-8711
(홈페이지) <http://www.motonic.com>

작 성 책 임 자 : (직 책) 이사 (성 명) 윤 여 정
(전 화) 053-589-6262

목 차

【대표이사 등의 확인】	_____	1
I. 회사의 개요	_____	2
1. 회사의 개요	_____	2
2. 회사의 연혁	_____	6
3. 자본금 변동사항	_____	9
4. 주식의 총수 등	_____	10
5. 정관에 관한 사항	_____	16
II. 사업의 내용	_____	19
1. 사업의 개요	_____	19
2. 주요 제품 및 서비스	_____	20
3. 원재료 및 생산설비	_____	21
4. 매출 및 수주상황	_____	24
5. 위험관리 및 파생거래	_____	26
6. 주요계약 및 연구개발활동	_____	31
7. 기타 참고사항	_____	33
III. 재무에 관한 사항	_____	37
1. 요약재무정보	_____	37
2. 연결재무제표	_____	42
3. 연결재무제표 주석	_____	49
4. 재무제표	_____	128
5. 재무제표 주석	_____	135
6. 배당에 관한 사항	_____	215
7. 증권의 발행을 통한 자금조달에 관한 사항	_____	218
8. 기타 재무에 관한 사항	_____	221
IV. 이사의 경영진단 및 분석의견	_____	226
V. 회계감사인의 감사의견 등	_____	233
1. 외부감사에 관한 사항	_____	233
2. 내부통제에 관한 사항	_____	235
VI. 이사회 등 회사의 기관에 관한 사항	_____	237
1. 이사회에 관한 사항	_____	237

2. 감사제도에 관한 사항	_____	241
3. 주주총회 등에 관한 사항	_____	243
Ⅶ. 주주에 관한 사항	_____	247
Ⅷ. 임원 및 직원 등에 관한 사항	_____	250
1. 임원 및 직원의 현황	_____	250
2. 임원의 보수 등	_____	254
Ⅸ. 계열회사 등에 관한 사항	_____	256
X. 대주주 등과의 거래내용	_____	257
XI. 그 밖에 투자자 보호를 위하여 필요한 사항	_____	258
1. 공시내용 진행 및 변경사항	_____	258
2. 우발부채 등에 관한 사항	_____	258
3. 제재 등과 관련된 사항	_____	259
4. 작성기준일 이후 발생한 주요사항 등 기타사항	_____	259
XII. 상세표	_____	260
1. 연결대상 종속회사 현황(상세)	_____	260
2. 계열회사 현황(상세)	_____	260
3. 타법인출자 현황(상세)	_____	261
【 전문가의 확인 】	_____	262
1. 전문가의 확인	_____	262
2. 전문가와의 이해관계	_____	262

【 대표이사 등의 확인 】

【 대표이사 등의 확인 】

확 인 서

우리는 당사의 대표이사 및 신고업무담당이사로서 이 공시서류의 기재 내용에 대해 상당한 주의를 다하여 직접 확인·검토한 결과, 중요한 기재사항의 기재 또는 표시의 누락이나 허위의 기재 또는 표시가 없고, 이 공시서류에 표시된 기재 또는 표시사항을 이용하는 자의 중대한 오해를 유발하는 내용이 기재 또는 표시되지 아니하였음을 확인합니다.

또한, 당사는 「주식회사 등의 외부감사에 관한법률」 제8조 규정에 따라 내부회계관리제도를 마련하여 운영하고 있음을 확인합니다.(「주식회사 등의 외부감사에 관한 법률」 제4조에 의한 외감대상법인에 한함)

2026. 03. 18.

주식회사 모토닉

대표이사 신현돈 (신현돈 欽 敦)

신고업무담당이사 윤여정 (신현돈 欽 敦)

【 대표이사 등의 확인 】

I. 회사의 개요

1. 회사의 개요

당사는 1974년 3월 자동차용 기화기의 제조, 판매업을 주요 사업목적으로 창원기화 기공업(주)로 설립된 후, 1994년 1월 한국거래소 유가증권시장에 주식을 상장하였으며, 2002년 3월 현재 사명인 (주)모토닉으로 상호를 변경하였습니다. 서울에 본사와 대구, 성주에 각각 공장을 두고 사업을 영위 중인 상장 중견기업입니다. 당사는 사업 관련 수소 연료전지 차량용 리셉터클 및 하이브리드 차량용 오일펌프 제어장치 등 다수의 특허권을 보유하고 있습니다.

가. 연결대상 종속회사 개황

(1) 연결대상 종속회사 현황(요약)

(단위 : 사)

구분	연결대상회사수				주요 종속회사수
	기초	증가	감소	기말	
상장	-	-	-	-	-
비상장	1	-	-	1	-
합계	1	-	-	1	-

※상세 현황은 '상세표-1. 연결대상 종속회사 현황(상세)' 참조

(2) 연결대상회사의 변동내용

구분	자회사	사유
신규 연결	-	-
	-	-
연결 제외	-	-
	-	-

나. 회사의 법적·상업적 명칭

당사의 명칭은 주식회사 모토닉 이라 표기 합니다.

영문으로는 MOTONIC CORPORATION 이라 표기 합니다.

다. 설립일자

당사는 1974년 3월 7일 자동차용 기화기 제조·판매를 주 영업목적으로 설립되었으며, 1994년 1월 14일자로 한국거래소에 상장하였습니다.

라. 본사의 주소, 전화번호 및 홈페이지

본사주소 : 서울특별시 종로구 청계천로 41

전화번호 : 02-730-8711

홈페이지 : <http://www.motonic.com>

마. 중소기업 등 해당 여부

중소기업 해당 여부	미해당
벤처기업 해당 여부	미해당
중견기업 해당 여부	해당

바. 주요사업내용

당사의 주요 생산제품은 LPI System, OPU (하이브리드 차량 자동변속기용 오일펌프 제어기), FCEV(수소전기차) 부품 등이 있으며, 현대자동차(주), 기아(주)의 완성차의 부품 1차 협력업체로 상기 업체로부터 의뢰를 받아 자동차부품을 OEM 방식으로 생산 납품하고 있습니다. 상세한 사항은 "II. 사업의 내용"을 참조하시기 바랍니다.

사. 신용평가에 관한 사항

(1) 신용등급

평가일	결산기준일	신용평가기관	신용등급	현금흐름등급
2025.04.15	2024.12.31	NICE평가정보(주)	A-	CF2(B)
2024.04.17	2023.12.31	(주)나이스디앤비	A+	A
2023.04.17	2022.12.31	(주)나이스디앤비	A+	A

본 신용등급은 당사가 제출한 자료를 근거로 상기 신용평가기관에서 평가하고 발급한 것으로 업무상 참고용 자료입니다.

(2) 신용등급체계 및 의미

① NICE평가정보(주)

신용등급	등급의미	현금흐름 등급	등급의미
AAA	상거래를 위한 신용능력이 최우량급이며, 환경변화에 충분한 대처가 가능한 기업	CF1(A)	현금흐름 창출능력이 매우 우수하며, 최상위권의 현금지급능력을 보유하고 있음
AA	상거래를 위한 신용능력이 우량하며, 환경변화에 적절한 대처가 가능한 기업		
A	상거래를 위한 신용능력이 양호하며, 환경변화에 대한 대처능력이 제한적인 기업	CF2(B)	현금흐름 창출능력이 우수하며, 전반적으로 상위권의 현금지급능력을 보유하고 있음
BBB	상거래를 위한 신용능력이 양호하나, 경제여건 및 환경악화에 따라 거래안정성 저하가능성 있는 기업		
BB	상거래를 위한 신용능력이 보통이며, 경제여건 및 환경악화에 따라 거래안정성 저하가 우려되는 기업	CF3(C+)	현금흐름 창출능력이 양호한 편이나, 향후 거시경제 및 산업환경 악화 시 현금지급능력이 다소 저하될 수 있음
B	상거래를 위한 신용능력이 보통이며, 경제여건 및 환경악화에 따라 거래안정성 저하가능성이 높은 기업		
CCC	상거래를 위한 신용능력이 보통이하이며, 거래안정성 저하가 예상되어 주의를 요하는 기업	CF4(C-)	현금흐름 창출능력이 보통이며, 향후 영업활동성과 저하 시 재무활동 및 투자활동 현금지급능력이 저하될 수 있음
CC	상거래를 위한 신용능력이 매우 낮으며, 거래안정성이 낮은 기업		
C	상거래를 위한 신용능력이 최하위 수준이며, 거래위험 발생가능성이 매우 높은 기업	CF5(D)	현금흐름 창출능력이 보통 미만이며, 현재 상황 지속 시 차입금 상환 및 자본적 투자활동 관련 현금지급능력이 저하 가능성이 높음
D	현재 신용위험이 실제 발생하였거나 신용위험에 준하는 상태에 처해있는 기업		
R	1년 미만의 결산재무제표를 보유하고거나, 경영상태 급변으로 기업평가등급부여를 유보하는기업	CF6(E)	현금흐름 창출능력이 전반적으로 열위하며, 차입금 상환 및 투자활동 현금지급능력이 미흡할 수 있어 향후 지속적인 현금흐름의 개선이 요구됨

'AA'등급부터 'CCC'등급까지는 등급 내 우열에 따라 +, 0, -의 세부등급이 부여됨.

② 나이스디앤비

신용등급	등급의미	현금흐름 등급	등급의미
AAA	최상위의 상거래 신용도를 보유한 수준	A	현금흐름이 안정적이며, 소요자금의 자체 창출능력이 매우 양호한 수준
AA	우량한 상거래 신용도를 보유하여, 환경변화에 대한 대처능력이 충분한 수준		
A	우량한 상거래 신용도를 보유하여, 환경변화에 대한 대처능력이 상당한 수준	B	현금흐름이 안정적이거나 소요자금의 자체 창출능력이 상위등급에 비하여 다소 열위한 수준
BBB	우량한 상거래 신용도가 인정되나, 환경변화에 대한 대처능력은 다소 제한적인 수준		
BB	단기적 상거래 신용도가 인정되나, 환경변화에 대한 대처능력은 제한적인 수준	C+	현금흐름 창출능력이 보통 수준이상이나, 향후 환경악화에 따라 현금흐름의 저하가능성이 다소 있는 수준
B	단기적 상거래 신용도가 인정되나, 환경변화에 대한 대처능력은 미흡한 수준	C-	현금흐름 창출능력이 보통 수준이나, 향후 환경악화에 따라 현금흐름의 저하가능성이 존재하는 수준
CCC	현 시점에서 신용위험 발생가능성이 내포된 수준	D	현금흐름 창출능력이 낮은 수준이거나, 소요 자금 대비 현금창출액이 적어 현금지급능력이 취약한 수준
CC	현 시점에서 신용위험 발생가능성이 높은 수준	E	현금흐름 및 현금지급능력이 매우 취약한 수준
C	현 시점에서 신용위험 발생가능성이 매우 높고 향후 회복가능성도 매우 낮은 수준		
D	상거래 불능 및 이에 준하는 상태에 있는 수준	NF	재무제표의 신뢰성이 결여되었거나, 불안정한 재무정보 보유(원가명세서 부재)-판정제외
NG	등급부재 : 신용평가불용, 자료불충분, 폐(휴)업 등의 사유로 판단보류	NR	결산자료 2개년 미만으로 현금흐름 산출 불가 - 판정보류

기업의 신용능력에 따라 AAA등급에서 D등급까지 10등급으로 구분 표시되며 등급 중 AA등급에서 CCC등급까지의 6개 등급에는 그 상대적 우열 정도에 따라 +, - 기호가 첨부

아. 회사의 주권상장(또는 등록·지정) 및 특례상장에 관한 사항

주권상장 (또는 등록·지정)현황	주권상장 (또는 등록·지정)일자	특례상장 유형
유가증권시장 상장	1994년 01월 14일	해당사항 없음

2. 회사의 연혁

가. 본점소재지 및 그 변경

보고서 작성기준일 현재까지 변동사항은 다음과 같습니다.

주소	기간
서울시 종로구 관철동 43-1	1974년 03월 ~ 1997년 05월
서울시 종로구 관훈동 155-2	1997년 05월 ~ 2000년 09월
서울시 종로구 견지동 68-5	2000년 09월 ~ 2013년 10월
서울시 종로구 종로1길 50	2013년 10월 ~ 2018년 03월
서울시 중구 청계천로 100	2018년 03월 ~ 2023년 04월
서울시 종로구 청계천로 41	2023년 04월 ~ 현재

나. 경영진 및 감사의 중요한 변동

변동일자	주총종류	선임		임기만료 또는 해임
		신규	재선임	
2025.10.24	임시주총	감사 명대성	-	-
2025.10.24	임시주총	-	-	감사 양창무
2025.03.21	정기주총	-	대표이사 신현돈	-
2025.03.21	정기주총	-	주요주주인 임원 김영목	-
2025.03.21	정기주총	-	사외이사 지병철	-
2025.03.21	정기주총	사내이사 김유진	-	-
2024.07.15	-	대표이사 김희진	-	-
2024.04.15	-	-	-	대표이사 김영봉
2024.03.22	정기주총	사내이사 김희진	-	-
2024.03.22	정기주총	사외이사 신세진	-	-
2023.03.24	정기주총	감사 양창무	-	-
2023.03.24	정기주총	-	-	사외이사 양창무
2023.03.24	정기주총	-	-	감사 배동성
2022.03.18	정기주총	-	대표이사 김영봉	-
2022.03.18	정기주총	-	대표이사 신현돈	-
2022.03.18	정기주총	-	주요주주인 임원 김영목	-
2022.03.18	정기주총	사외이사 지병철	-	-
2021.03.19	정기주총	-	감사 배동성	-

- 2025년 10월 24일 개최된 임시주주총회에서 양창무 상근감사는 일신상의 사유로

중도 사임하였습니다.

- 2024년 7월 15일 개최된 이사회에서 김희진 사내이사를 대표이사로 신규 선임하였습니다.
- 2024년 4월 15일 김영봉 대표이사는 사망으로 중도 퇴임하였습니다.
- 제49기 정기주주총회(2023년 3월 24일 개최)에서 양창무 사외이사는 임기만료 퇴임하였으며, 배동성 상근감사는 일신상의 사유로 중도 사임하였습니다.

다. 최대주주의 변동

공시대상기간 중 최대주주의 변동내역은 다음과 같으며, 최대주주에 대한 자세한 사항은 "VII. 주주에 관한 사항"을 참조하시기 바랍니다.

(기준일: 2025년 12월 31일) (단위: 주, %)

변동일	최대주주명	소유주식수	지분율	변동원인	비고
2024년 06월 17일	김희진	12,812,622	38.83	상속	-

상기 소유주식수는 변동일 당시 최대주주와 특수관계인이 소유한 주식을 합산한 기준이며, 지분율은 변동일 당시 발행주식총수(33,000,000주) 기준입니다.

라. 상호의 변경

공시대상기간 동안 변동내역은 없으며, 보고서 작성기준일 현재까지 변동사항은 다음과 같습니다.

변경일	변경전	변경후
2002년 03월	창원기화기공업 주식회사	주식회사 모토닉

마. 회사의 업종 또는 주된 사업의 변화

보고서 작성기준일 현재 당사 정관상의 목적사업은 현재 13개이며 상세 내역은 다음과 같습니다.

변동일	변동내역	주요사업목적
설립시	-	- 자동차부품 제조 및 판매
		- LPG 및 CNG 연료기기 제조 및 판매
		- 산업용 엔진부품 제조 및 판매
		- 각종 다이캐스팅 제품의 제조 및 판매
		- 각종 금형 제작 및 판매
		- 각종 기계기구 제작 및 판매
		- 수출입업
		- 상기 각호에 관련한 부대사업
1996년 03월	추가	- 정보통신 및 방송관련 사업
		- 환경관련 사업
2002년 03월	추가	- 부동산 매매 및 임대 사업
2008년 03월	추가	- 차량개조 사업
		- 전자, 전자부품 제조 및 판매

바. 종속기업의 연혁

보고서 작성기준일 현재까지의 주요 연혁은 다음과 같습니다.

회사명	주요연혁
북경모토닉	2005년 09월 : 설립 2007년 12월 : 양산개시 2019년 12월 : 영업(제조 및 판매) 중단 2023년 08월 : 청산 완료
모토닉인디아	2008년 01월 : 설립 2008년 09월 : 양산개시 2015년 08월 ~ 현재 : 청산 절차 진행 중

3. 자본금 변동사항

공시대상기간중 자본금의 변동은 없습니다.

가. 자본금 변동추이

(단위 : 천원, 주)

종류	구분	제52기 (2025년말)	제51기 (2024년말)	제50기 (2023년말)	제49기 (2022년말)	제48기 (2021년말)
보통주	발행주식총수	28,050,000	33,000,000	33,000,000	33,000,000	33,000,000
	액면금액(원)	500	500	500	500	500
	자본금	16,500,000	16,500,000	16,500,000	16,500,000	16,500,000
우선주	발행주식총수	-	-	-	-	-
	액면금액(원)	-	-	-	-	-
	자본금	-	-	-	-	-
기타	발행주식총수	-	-	-	-	-
	액면금액(원)	-	-	-	-	-
	자본금	-	-	-	-	-
합계	자본금	16,500,000	16,500,000	16,500,000	16,500,000	16,500,000

한편, 당사는 2025년과 2026년에 이사회 결의로 배당가능이익 범위 내에서 기 취득하여 보유한 자기주식 11,266,906주를 소각하기로 하였으며, 자본금의 변동은 없습니다. 소각후 발행주식총수는 다음과 같습니다.

(기준일 : 2026년 03월 17일)

(단위 : 주)

이사회결의일 (소각일)	소각 주식수	소각후 발행주식 총수
2025년 2월 3일 (2025년 02월 06일)	4,950,000	28,050,000
2026년 3월 11일 (2026년 03월 18일 예정)	6,316,906	21,733,094

4. 주식의 총수 등

보고서 작성기준일 현재 발행가능한 주식의 총수는 100,000,000주이며, 현재까지 발행한 주식의 총수는 33,000,000주이며, 소각한 주식의 총수는 4,950,000주입니다. 보고서 작성기준일 현재 유통주식수는 자기주식 6,416,906주를 제외한 21,633,094주입니다.

가. 주식의 총수 현황

(기준일 : 2025년 12월 31일)

(단위 : 주, %)

구 분	주식의 종류			비고
	보통주	-	합계	
I. 발행할 주식의 총수	100,000,000	-	100,000,000	-
II. 현재까지 발행한 주식의 총수	33,000,000	-	33,000,000	-
III. 현재까지 감소한 주식의 총수	4,950,000	-	4,950,000	-
1. 감자 2. 이익소각 3. 상환주식의 상환 4. 기타	-	-	-	-
	4,950,000	-	4,950,000	-
	-	-	-	-
	-	-	-	-
IV. 발행주식의 총수 (II-III)	28,050,000	-	28,050,000	-
V. 자기주식수	6,416,906	-	6,416,906	-
VI. 유통주식수 (IV-V)	21,633,094	-	21,633,094	-
VII. 자기주식 보유비율	22.88	-	22.88	-

한편, 당사는 2026년 3월 11일 개최된 이사회에서 기 취득하여 보유한 자기주식을 소각하기로 결의하였으며, 소각후 주식의 총수는 아래와 같습니다.

(기준일 : 2026년 03월 17일)

(단위 : 주, %)

구분	보통주		
	소각전	소각	소각후
발행주식의 총수	28,050,000	6,316,906	21,733,094
자기주식수	6,416,906	6,316,906	100,000
유통주식수	21,633,094	-	21,633,094
자기주식 보유비율	22.88	-	0.46

나. 자기주식 취득 및 처분 현황

(기준일 : 2025년 12월 31일)

(단위 : 주)

취득방법			주식의 종류	기초수량	변동 수량			기말수량	비고
					취득(+)	처분(-)	소각(-)		
배당 가능 이익 범위 이내 취득	직접 취득	장내 직접 취득	보통주	4,400,591	-	-	2,400,591	2,000,000	-
			-	-	-	-	-	-	-
		장외 직접 취득	보통주	-	-	-	-	-	-
			-	-	-	-	-	-	-
		공개매수	보통주	-	-	-	-	-	-
			-	-	-	-	-	-	-
		소계(a)	보통주	4,400,591	-	-	2,400,591	2,000,000	-
			-	-	-	-	-	-	-
	신탁 계약에 의한 취득	수탁자 보유 물량	보통주	585,891	-	585,891	-	-	-
			-	-	-	-	-	-	-
		현물보유 물량	보통주	6,385,894	585,891	5,470	2,549,409	4,416,906	-
			-	-	-	-	-	-	-
		소계(b)	보통주	6,971,785	585,891	591,361	2,549,409	4,416,906	-
			-	-	-	-	-	-	-
기타 취득(c)			보통주	-	-	-	-	-	
			-	-	-	-	-	-	
총 계(a+b+c)			보통주	11,372,376	585,891	591,361	4,950,000	6,416,906	-
			-	-	-	-	-	-	

당사는 당기 중 기 취득하여 보유한 자기주식 일부를 이사회 결의를 통해 이익소각 및 처분하였습니다.

- 2025년 2월 6일 : 이익소각 4,950,000주

- 2025년 12월 18일 ~ 19일 : 임직원 성과급 지급 5,470주

또한, 당기 중 자사주 신탁 계약을 만료 해지(2025년 12월 15일) 하였으며, 신탁계약에 의해 취득한 585,891주를 당사 주식계좌로 입고하였습니다.

한편, 당사는 2026년 3월 11일 개최된 이사회에서 기 취득하여 보유한 자기주식을 소각하기로 결의하였으며, 소각후 자기주식의 총수는 아래와 같습니다.

(기준일: 2026년 03월 17일) (단위: 주)

취득방법			주식의 종류	기초수량 (2026.01.01)	변동 수량 : 소각(-)	기말수량 (2026.03.17)	비고
배당가능이익 범위이 내취득	직접 취득	장내 직접 취득	보통주	2,000,000	2,000,000	-	-
	신탁계약에 의한취득	현물보유 물량	보통주	4,416,906	4,316,906	100,000	-
총 계			보통주	6,416,906	6,316,906	100,000	-

다. 자기주식 직접 취득·처분 이행현황

(기준일: 2025년 12월 31일) (단위: 백만원, %)

구분	예정기간		예정금액 (A)	이행금액 (B)	이행률 (B/A)	결과 보고일
	시작일	종료일				
직접 처분	2025년 12월 18일	2025년 12월 24일	63	63	100.0	2025년 12월 22일

라. 자기주식 신탁계약 체결·해지 이행현황

(기준일: 2025년 12월 31일) (단위: 백만원, % 회)

구분	계약기간		계약금액 (A)	취득금액 (B)	이행률 (B/A)	매매방향 변경		결과 보고일
	시작일	종료일				횟수	일자	
신탁 해지	2024년 12월 14일	2025년 12월 13일	5,000	4,622	92.4	0	-	2025년 12월 17일

- 신탁계약을 통해 취득한 585,891주를 당사 주식계좌로 입고하였습니다.

마. 자기주식 소각현황

(단위: 백만원, 주)

소각일	소각방법	주식종류	소각수량	소각금액
2025년 02월 06일	이익소각	보통주	4,950,000	8,014
2026년 03월 18일	이익소각	보통주	6,316,906	13,840

상기 소각일 중 2025년 2월 6일은 소각 완료일이며, 2026년 3월 18일은 소각예정입니다. 소각금액은 소각전 자기주식 장부금액의 평균 취득단가로 산출한 금액입니다.

바. 자기주식 보유현황 등

아래의 사항은 최근 사업연도말일(2025년 12월 31일)을 기준으로 작성된 자기주식 보고서의 내용입니다.

1) 자기주식 보유현황

당사는 2025년 12월 31일 및 자기주식보고서일 현재 발행주식총수의 22.9%에 해당하는 자기주식 6,416,906주를 보유하고 있습니다.

(기준일: 2025년 12월 31일)

(단위: 주)

취득 방법	취득(계약 체결)결정 공시일자	주식 종류	취득 기간	취득 목적	최초보유 예상기간	최초 취득수량	변동 수량		기말 수량	비고
							처분(-)	소각(-)		
배당 가능 이익 범위 이내 취득	-	보통주	-	유상증자 단수주 매입	-	68,030	-	68,030	-	-
	-	보통주	-	주식가격 안정	-	4,332,561	-	2,332,561	2,000,000	-
	-	보통주	-	주식가격 안정	-	6,385,894	5,470	2,549,409	3,831,015	신탁계약 해지후 현물보유물량
	2017.12.15	보통주	2018.01 ~2022.10	주식가격 안정	-	585,891	-	-	585,891	신탁계약 해지후 현물보유물량
기타 취득	-	-	-	-	-	-	-	-	-	-
	-	-	-	-	-	-	-	-	-	-
총계						11,372,376	5,470	4,950,000	6,416,906	-

2) 단기(6개월) 자기주식 취득·처분·소각 계획

① 자기주식 취득·처분 단기 계획

당사는 자기주식의 취득·처분과 관련하여 2025년 사업연도말 부터 6개월간의 단기 계획은 정해진 바 없습니다

② 자기주식 소각 단기 계획

당사는 주가안정 및 주주가치 제고를 위해 2026년 6월 이내에 자기주식 6,316,906주를 소각할 예정입니다.

(대상기간: 2026년 01월 01일 ~ 2026년 06월 30일) (단위: 주)

구분		취득형태	주식종류	거래방법	수량	결정사유
보유수량		직접	보통주	증권시장 취득	6,416,906	주식가격 안정
		-	-	-	-	-
계획	취득	-	-	-	-	-
		-	-	-	-	-
	처분	-	-	-	-	-
		-	-	-	-	-
	소각	직접	보통주	이익소각	6,316,906	주식가격 안정 및 주주가치 제고
		-	-	-	-	-
	계속보유	직접	보통주	-	100,000	-
		-	-	-	-	-

상기 직접 취득 보유수량에는 신탁계약 해지후 현물보유물량이 포함되어 있습니다.

3) 단기 자기주식 취득·처분·소각 계획 이행현황

해당사항 없음.

(대상기간: - ~ -) (단위: 주)

구분	취득 형태	주식 종류	전기 계획수량 (A)	당기 이행수량 (B)	이행률 (B/A)	차이발생 사유
취득	-	-	-	-	-	-
	-	-	-	-	-	-
처분	-	-	-	-	-	-
	-	-	-	-	-	-
소각	-	-	-	-	-	-
	-	-	-	-	-	-
계속보유	-	-	-	-	-	-
	-	-	-	-	-	-

4) 자기주식 취득·처분·소각 관련 장기 계획

① 자기주식 취득 장기 계획

당사는 자기주식 취득과 관련하여 경영상 필요하다고 판단될 시 검토해 볼수 도 있겠으나, 자기주식보고서일 현재 자기주식 취득에 대한 장기 계획은 정해 진 바 없습니 다.

② 자기주식 처분·소각 장기 계획

당사는 자기주식의 처분·소각과 관련하여 법률 및 경영상 필요하다고 판단될 시 처 분 또는 소각을 검토할 예정이나, 자기주식보고서일 현재 자기주식 처분·소각에 대 한 장기 계획은 정해진 바 없습니다.

사. 종류주식(명칭) 발행현황

해당사항 없음.

5. 정관에 관한 사항

가. 정관의 최근 개정일 등

본 사업보고서에 첨부된 정관의 최근 개정일은 2025년 10월 24일 입니다.

2026년 3월 26일 개최 예정인 제52기 정기주주총회에서 정관 일부 변경의 건이 상정될 예정이며, 상세 내용은 아래와 같습니다.

제52기 정기주주총회에서 정관 일부 변경의 건이 부결되거나 수정이 발생한 경우 정정보고서를 통해 그 내용 및 사유 등을 공시할 예정입니다.

변경전 내용	변경후 내용	변경의 목적
제18조의2(소집지) 주주총회는 본점소재지 또는 이의 인접지 이외에 공장 소재지(대구광역시)에서도 개최할 수 있다. (신설)	제18조의2(소집지와 개최방식) ① 주주총회는 본점소재지 또는 이의 인접지 이외에 공장 소재지(대구광역시)에서도 개최할 수 있다. ② 회사는 총회일에 주주가 소집지에 직접 출석하는 방식으로 총회를 개최한다.	상법개정 반영
(신설)	부칙 (2026.03.26) 제1조 (시행일) 본 개정 정관은 2027년 1월 1일부터 시행한다.	상법 시행일 반영

나. 정관 변경 이력

정관변경일	해당주총명	주요변경사항	변경이유
2025.10.24	임시 주주총회	사외이사 명칭 및 선임비용 변경 -관련 정관 조항 (변경) 제18조(소집통지 및 공고) 제4항, 제26조(이사의 수), 제29조(이사의 보선) 제2항, 제31조의4(이사·감사의 회사에 대한 책임) 제1항	상법 개정 사항 반영
2025.03.21	제51기 정기 주주총회	대표이사 관련 조문 정비 등 -관련 정관 조항 (신설) 제9조의5(동등배당) (변경) 제17조(소집권자), 제19조(의장) (변경) 제30조(대표이사 등의 선임), 제31조(이사의 직무), 제32조(이사회 구성과 소집) 제2항 (변경) 제40조(재무제표와 영업보고서의 작성·비치 등) 제1항, 제3항, 제5항, 제6항, 제7항	표준정관 반영
2023.03.24	제49기 정기 주주총회	신주의 배당기산일 삭제 등 -관련 정관 조항 (삭제) 제9조의3(주식매수선택권) 제8항 (삭제) 제9조의4(신주의 배당기산일) (삭제) 제14조의2(전환사채의 발행 및 배정) 제6항 (삭제) 제14조의3(신주인수권부사채의 발행 및 배정) 제6항	상법 개정 사항 반영
2023.03.24	제49기 정기 주주총회	명의개서대리인 관련 조문 정비 -관련 정관 조항 (변경) 제10조(명의개서대리인) 제4항	전자증권법 시행 관련 사항 반영
2023.03.24	제49기 정기 주주총회	집행임원 내용 삭제 - 관련 정관 조항 (변경) 제31조의4(이사·감사의 회사에 대한 책임감경)	집행임원 내용 삭제
2023.03.24	제49기 정기 주주총회	전자적방법으로 의결권을 행사하는 경우 결의요건 반영 등 - 관련 정관 조항 (변경) 제38조의2(감사의 수와 선임) 제3항 (신설) 제38조의2(감사의 수와 선임) 제4항	상법 개정 사항 반영

다. 사업목적 현황

구 분	사업목적	사업영위 여부
1	자동차부품 제조 및 판매	영위
2	LPG 및 CNG 연료기기 제조 및 판매	영위
3	산업용 엔진부품 제조 및 판매	영위
4	각종 다이캐스팅 제품의 제조 및 판매	영위
5	각종 금형 제작 및 판매	영위
6	각종 기계기구 제작 및 판매	영위
7	수출입업	영위
8	상기 각호에 관련한 부대사업	영위
9	정보통신 및 방송관련 사업	미영위
10	환경관련 사업	미영위
11	부동산 매매 및 임대 사업	영위
12	차량개조 사업	미영위
13	전자, 전장부품 제조 및 판매	영위

라. 정관상 사업목적 변경 내용

공시대상기간중 정관상 사업목적 변경은 없습니다.

II. 사업의 내용

1. 사업의 개요

당사는 자동차 부품의 매출액과 자산 총액이 전체 부분의 90%를 초과하는 단일 사업 부문으로 운영되고 있습니다.

당사는 1974년 3월 자동차 부품인 카뷰레타 및 Diecasting을 생산할 목적으로 설립되었고, 그후 생산제품이 LPI System, OPU(하이브리드 차량 자동변속기용 오일펌프 제어기), FCEV(수소전기차) 부품 등으로 다양화 되었습니다. 현재 서울시 종로구 청계천로 41에 본사가 있으며, 대구와 성주에 각각 1개의 공장을 운영하고 있습니다. 당사는 현재 자동차 엔진에 LPG 연료를 분사하는 LPI System과 하이브리드 차량의 주행 전 자동변속기에 필요한 유압을 미리 공급하는 기능을 가진 OPU(자동변속기용 오일펌프 제어기), 고압 수소(H₂)를 감압하여 요구하는 유량을 연료전지 스택측으로 공급하는 수소전기차 고압 저장 시스템의 핵심 부품인 REGULATOR 외 2종을 생산하는 자동차부품 전문 생산업체로서 주로 현대자동차(주) 및 기아(주) 차량에 적용되고 있습니다. 그리고 미래차 부품에 대한 개발을 적극 추진하고 있습니다.

해외중속기업인 모토닉인디아는 인도에 소재하고 있습니다. 모토닉인디아는 2015년 8월에 청산 절차를 개시하였으며, 현재 청산 절차가 진행 중입니다.

2. 주요 제품 및 서비스

가. 주요제품의 현황

(단위 : 백만원, %)

사업 부문	회사명	품목	구체적용도	주요 상표 등	제52기	
					매출액	비율
자동차 부품	모토닉	연료 시스템 부품	연료와 공기를 엔진 실린더로 공급하는 시스템을 말한다. 연료 탱크, 배선, 연료펌프, 카뷰레터 및 흡입 매니폴드 또는 연료 분사 시스템으로 구성된다. (당사 제품 : LPI 및 LPDI SYSTEM, GDI PUMP, FCEV 등)	OEM (현대자동차 외)	148,009	52.9
		파워 트레인 부품	동력을 전달하는 일련의 기구를 말하고, 동력 전달계라고 하는 표현도 있다. 클러치, 토크 컨버터, 트랜스미션, 프 로펠러 샤프트, 드라이브 샤프트, 디퍼렌셜 등을 총괄적 으로 말하는 용어지만, 때로는 트랜스미션을 나타내는 용 어로서 사용할 때도 있다. (당사 제품 : P/CLUTCH, CML 등)	"	50,482	18.0
		전장 부품	연료 공급 계통의 전자 제어뿐만 아니라 EGR 환류량, 점 화 시기, 아이들링 회전 수 등의 관련 성능을 마이크로컴 퓨터를 사용해서 제어하는 장치를 말한다. (당사 제품 : OPU, FPC 등)	"	78,487	28.1
		기타	-	"	2,719	1.0
합계					279,697	100.0

보고서 작성기준일 현재 모토닉인디아는 청산 절차가 진행 중이므로 매출액이 없습니다.

나. 주요 제품의 가격변동 추이

(단위 : 원)

품목	제52기	제51기	제50기
연료시스템 부품	41,966	44,499	31,506
파워트레인 부품	14,735	14,317	15,057
전장 부품	107,527	110,860	113,831

제품 가격은 품목별 단순평균(품목별 매출액 ÷ 품목별 매출수량)으로 계산하였습니다. 제품 가격을 단순평균으로 계산하였기 때문에 단가변동이 있을 수 있으며, 또한 생산성 향상 및 원자재 가격변동 등의 요인으로 단가변동이 있을 수 있습니다.

3. 원재료 및 생산설비

가. 원재료

(1) 주요원재료 등의 현황

(단위 : 백만원, %)

사업부문	회사명	매입유형	주요품목	제52기		주요매입처
				매입액	비율	
자동차 부 품	모토닉	원재료 및 부품	전장부품(OPU 등에 장착되는 부품) 및 INJECTOR 등	260,194	100.0	휴먼플러스 외

보고서 작성기준일 현재 모토닉인디아는 청산 절차가 진행 중이므로 매입액이 없습니다.

(2) 주요원재료 등의 가격변동 추이

(단위 : 원)

구분	제52기	제51기	제50기
SUS D/PIPE	6,763	6,481	6,756
INJECTOR CUP	7,237	7,076	6,989
BEARING	1,475	1,439	1,501

주요 원재료 가격은 단순평균(총매입액 ÷ 총매입수량)으로 계산하였으며, 환율변동에 따른 영향으로 변동될 수 있습니다.

나. 생산 및 설비

(1) 생산능력 및 생산실적의 산출근거

① 생산능력

(단위 : 백만원)

사업부문	회사명	제52기	제51기	제50기
자동차 부 품	모토닉	249,399	256,404	234,276
	모토닉인디아	-	-	-
합 계		249,399	256,404	234,276

보고서 작성기준일 현재 모토닉인디아는 청산 절차가 진행 중이므로 생산능력이 없습니다.

② 산출근거 : (인원 × 작업일수 × 일효율작업시간 × 60분) ÷ ST = 가동률

(2) 생산실적 및 가동률

① 생산실적

(단위 : 백만원)

사업부문	회사명	제52기	제51기	제50기
자동차 부 품	모토닉	228,038	235,700	215,314
	모토닉인디아	-	-	-
합 계		228,038	235,700	215,314

보고서 작성기준일 현재 모토닉인디아는 청산 절차가 진행 중이므로 생산실적이 없습니다.

② 당해 사업연도의 가동률

(단위 : 시간(H), %)

회사명	가동가능시간	실제가동시간	평균가동률
모토닉	265,425	242,692	91.4

다. 생산설비의 현황 등

(1) 생산설비의 현황

(단위 : 백만원)

자산명	소재지	기초	취득	처분	감가상각	손상차손	계정 대체액	기말
토지	한국	18,327	-	-	-	-	-	18,327
건물		25,950	-	-	(911)	-	-	25,039
건축물		673	-	-	(55)	-	-	618
기계장치		16,087	5,134	(10)	(3,819)	-	2,229	19,621
차량운반구		71	51	-	(31)	-	-	91
공기구비품		1,242	699	(10)	(493)	-	29	1,467
건설중인자산		2,258	312	-	-	-	(2,258)	312
합계			64,608	6,196	(20)	(5,309)	-	-

- 상기의 모든 생산설비는 대구광역시 달서구 성서산업단지에 위치한 대구공장 및 경상북도 성주군 성주산업단지에 위치한 성주공장에 소재하고 있습니다.

- 보고서 작성기준일 현재 모토닉인디아는 청산 절차가 진행 중이며, 보유한 생산설비(부동산 및 기계장치 등)는 없습니다.

(2) 향후 투자 계획

(단위 : 백만원)

사업부문	회사명	계획명칭	투자금액	비고
자동차부품	모토닉	설비투자 등	2,757	한국

상기의 투자계획은 2026년 시설/설비투자에 한정된 투자금액이므로 향후 시장여건 등에 의해 변경 될 수 있습니다.

4. 매출 및 수주상황

가. 매출 실적

(단위 : 백만원)

사업부문	회사명	품 목		제52기	제51기	제50기		
자동차 부 품	모토닉	연료 시스템 부품	내수	142,283	145,311	95,781		
			수출	5,726	7,101	5,926		
			합계	148,009	152,412	101,707		
		파워 트레인 부품	내수	19,699	20,751	31,038		
			수출	30,783	33,513	32,699		
			합계	50,482	54,264	63,737		
		전장 부품	내수	29,507	31,531	29,727		
			수출	48,980	51,231	47,740		
			합계	78,487	82,762	77,467		
		기타	내수	1,303	667	856		
			수출	1,416	500	492		
			합계	2,719	1,167	1,348		
		합계			내수	192,792	198,260	157,402
					수출	86,905	92,345	86,857
					합계	279,697	290,605	244,259

보고서 작성기준일 현재 모토닉인디아는 청산 절차가 진행 중이므로 공시대상기준 중 발생한 매출액은 없습니다.

나. 판매경로 및 판매방법 등

(1) 판매경로

① Maker 직접공급(내수)

Maker 발주량에 의거 생산 → 물류창고입고 → Maker 납품

② Maker Local(구매승인서) 수출

Maker 발주량에 의거 생산 → 물류창고입고 → Maker 납품 → 완성차수출

③ 일반판매 : 물류창고(신용도 조사, 내부결재등) → 정비업체 납품

④ 직수출 : 발주서에 의거 생산 → 물류창고 입고 → 해외 선적

(2) 판매방법 및 조건

① 판매방법

- 자동차 Maker의 생산계획을 기준으로 생산을 하며, 물류팀을 통해 Maker로 판매 (OEM 판매)
- 수출은 Maker OEM 방식으로 Local(구매승인서)로 수출되고 있음
- 일반판매품은 일반업체로 부터 주문을 받아 당사에서 직접수송하거나, 업체에서 당사를 방문하여 물류팀을 통해 제품 반출하고 있음

② 대금회수조건

- 월말 마감후 주 단위로 현금수금 및 60일 전자어음 회수
- 일반판매 현금회수

(3) 판매전략

OEM 방식에 의한 판매

다. 수주상황

공시서류 작성기준일 현재 장기매출계약 또는 장기용역 제공계약 등 수주계약이 존재하지 않습니다.

당사는 완성차 업체의 경쟁 입찰에 의해 제품을 수주한 후 개발 과정을 거쳐 완성차 업체의 생산계획에 따라 생산, 납품하고 있습니다.

라. 주요매출처

(단위 : %)

매출처	전체 매출에서 차지하는 비중		
	제52기	제51기	제50기
(주)현대케피코	29.2	24.3	24.4
현대모비스(주)	23.8	22.0	23.7
현대자동차(주)	15.9	18.6	21.2
기아(주)	10.9	10.4	4.9

5. 위험관리 및 파생거래

가. 위험관리

연결실체의 주요 금융부채는 매입채무 및 기타채무 등으로 구성되어 있으며, 이러한 금융부채는 영업활동을 위한 자금을 조달하기 위하여 발생하였습니다. 또한 연결실체는 영업활동에서 발생하는 매출채권, 현금 및 단기예금과 같은 다양한 금융자산도 보유하고 있습니다.

연결실체의 금융자산 및 금융부채에서 발생할 수 있는 주요 위험은 시장위험, 신용위험 및 유동성위험입니다. 연결실체의 주요 경영진은 아래에서 설명하는 바와 같이, 각 위험별 관리절차를 검토하고 정책에 부합하는지 검토하고 있습니다. 또한, 연결실체는 투기 목적의 파생상품거래를 실행하지 않는 것이 기본적인 정책입니다.

(1) 시장위험

시장위험은 시장가격의 변동으로 인하여 금융상품의 미래현금흐름에 대한 공정가치가 변동될 위험입니다. 시장위험은 환율위험, 이자율위험 및 기타 가격위험으로 구성되어 있습니다. 시장위험에 영향을 받는 주요 금융상품은 예금, 기타금융자산입니다.

다음의 민감도 분석은 보고기간종료일과 관련되어 있습니다.

순부채금액, 고정이자부 부채와 변동이자부 부채의 구성비율 및 외화금융상품의 구성이 모두 동일하다는 가정하에 민감도 분석이 수행되었습니다.

이 분석은 퇴직연금, 퇴직후급여, 총당금의 장부금액에 시장변수의 변동이 미치는 영향 및 해외영업활동을 위한 비금융자산 및 부채에 미치는 영향을 배제하였습니다.

1) 이자율위험

이자율위험은 시장이자율의 변동으로 인하여 금융상품의 공정가치나 미래현금흐름이 변동할 위험입니다. 연결실체는 변동이자부 단기·장기차입금이 없어 관련된 시장이자율 변동위험에 노출되어 있지 않습니다.

2) 환율변동위험

환율변동위험은 환율변동으로 인하여 금융상품의 미래현금흐름에 대한 공정가치가 변동될 위험입니다. 연결실체는 기업의 해외영업활동 등으로 인하여 USD, JPY, EUR의 환율변동위험에 노출되어 있습니다. 보고기간종료일 현재 기능통화 이외의 외화로 표시된 화폐성자산 및 부채의 장부금액은 다음과 같습니다.

(단위 : 천원)

구 분	당기말		전기말	
	자 산	부 채	자 산	부 채
USD	79,843	639,590	84,152	346,161
JPY	477	1,234,922	1,051	1,250,529
EUR	1,711	213,006	442	-
합 계	82,031	2,087,518	85,645	1,596,690

연결실체는 내부적으로 원화 환율 변동에 대한 환위험을 정기적으로 측정하고 있습니다. 보고기간종료일 현재 각 외화에 대한 기능통화의 환율 5% 변동시 환율변동이 당기 및 전기 손익에 미치는 영향은 다음과 같습니다.

(단위 : 천원)

구 분	당기		전기	
	5%상승시	5%하락시	5%상승시	5%하락시
USD	(27,987)	27,987	(13,100)	13,100
JPY	(61,722)	61,722	(62,474)	62,474
EUR	(10,565)	10,565	22	(22)
합 계	(100,274)	100,274	(75,552)	75,552

상기 민감도 분석은 보고기간종료일 현재 기능통화 이외의 외화로 표시된 화폐성 자산 및 부채를 대상으로 하였습니다.

3) 기타 가격위험

기타 가격위험은 이자율위험이나 환위험 이외의 시장가격의 변동으로 인하여 금융상품의 공정가치나 미래현금흐름이 변동할 위험이며, 연결실체의 매도가능지분상품 중 상장지분상품은 가격변동위험에 노출되어 있으며, 보고기간종료일 현재 주가지수 5

% 변동시 상장지분상품의 가격변동이 기타포괄손익(기타포괄손익-공정가치 측정 금융자산 평가손익)에 미치는 영향은 중요하지 아니합니다.

(2) 신용위험

신용위험은 거래상대방이 의무를 이행하지 못하여 손실이 발생할 위험입니다. 연결실체는 주요하게 매출채권, 대여금 등 영업활동 및 금융기관 예금, 외환거래, 기타 금융상품 등 금융활동으로 인한 신용위험에 노출되어 있습니다.

1) 매출채권 및 기타채권

연결실체는 신용거래를 희망하는 모든 거래상대방에 대하여 신용검증절차의 수행을 원칙으로 하여 신용상태가 건전한 거래상대방과의 거래만을 수행하고 있습니다.

또한, 대손위험에 대한 노출정도가 중요하지 않은 수준으로 유지될 수 있도록 지속적으로 신용도를 재평가하는 등 매출채권 및 기타채권 잔액에 대한 지속적인 관리업무를 수행하고 있습니다. 연결실체의 대손위험에 대한 최대 노출정도는 다음과 같습니다.

(단위 : 천원)

구 분	당기말	전기말
매출채권	29,178,649	29,340,088
미수금	458,153	1,106,332
단기대여금	600,000	2,400,000
장기대여금	-	400,000
보증금	264,661	269,688
합 계	30,501,463	33,516,108

연결실체는 상기 채권에 대해 매 보고기간말에 개별적 또는 집합적으로 손상여부를 검토하고 있습니다.

2) 기타의 자산

현금, 단기에금 등으로 구성되는 연결실체의 기타의 자산으로부터 발생하는 신용위험은 거래상대방의 부도 등으로 발생합니다. 이러한 경우 연결실체의 신용위험 노출

정도는 최대 해당 금융상품 장부금액과 동일한 금액이 될 것입니다. 한편, 연결실체는 신한은행 등의 금융기관에 현금및현금성자산 및 단기금융상품 등을 예치하고 있으며, 신용등급이 우수한 금융기관과 거래하고 있으므로 금융기관으로부터의 신용위험은 제한적입니다.

(3) 유동성위험

유동성위험은 만기까지 모든 금융계약상의 약정사항들을 이행할 수 있도록 자금을 조달하지 못할 위험입니다.

연결실체는 특유의 유동성 전략 및 계획을 통하여 자금부족에 따른 위험을 관리하고 있습니다. 연결실체는 금융상품 및 금융자산의 만기와 영업현금흐름의 추정치를 고려하여 금융자산과 금융부채의 만기를 대응시키고 있습니다.

다음은 금융부채별 상환계획으로서 할인되지 않은 계약상의 금액입니다.

<당기말>

(단위 : 천원)

구 분	3개월 이내	3개월~1년	1년~2년	2년 이상	합 계
매입채무및미지급금	21,560,007	-	-	-	21,560,007
수입보증금	-	-	-	15,000	15,000
리스부채	77,839	289,660	357,049	62,025	786,573
합 계	21,637,846	289,660	357,049	77,025	22,361,580

<전기말>

(단위 : 천원)

구 분	3개월 이내	3개월~1년	1년~2년	2년 이상	합 계
매입채무및미지급금	3,162,469	-	-	-	3,162,469
수입보증금	-	-	-	15,000	15,000
리스부채	85,509	305,301	367,469	419,037	1,177,316
합 계	3,247,978	305,301	367,469	434,037	4,354,785

상기 금융부채의 잔존만기별 현금흐름은 지급을 요구 받을수 있는 기간 중 가장 이른 일자를 기준으로 작성되었습니다.

(4) 자본관리

자본관리의 주 목적은 연결실체의 영업활동을 유지하고 주주가치를 극대화하기 위하여 높은 신용등급과 건전한 자본비율을 유지하기 위한 것입니다.

연결실체는 자본구조를 경제환경의 변화에 따라 수정하고 있으며, 이를 위하여 배당 정책을 수정하거나 자본감소 혹은 신주발행을 검토하도록 하고 있습니다. 한편, 기중 자본관리의 목적, 정책 및 절차에 대한 어떠한 사항도 변경되지 않았습니다.

연결실체는 순부채를 총자본, 즉 자기자본과 순부채를 합한 총자본으로 나눈 부채비율을 사용하여 감독하고 있는 바, 연결실체는 순부채를 매입채무및기타채무, 단기차입금, 기타금융부채 및 기타유동부채에서 현금및현금성자산을 차감하여 산정하고 있습니다. 보고기간종료일 현재 순부채 및 자기자본은 다음과 같습니다.

(단위 : 천원)

구 분	당기말	전기말
매입채무및미지급금	21,560,007	3,162,469
수입보증금	15,000	15,000
리스부채	627,324	967,408
차감: 현금및현금성자산	(28,872,180)	(16,739,384)
순부채	(6,669,849)	(12,594,507)
자기자본	482,822,957	468,171,603
순부채 및 자기자본	476,153,108	455,577,096
부채비율	(*)	(*)

(*) 보고기간종료일 현재 순부채가 부의 금액이므로 부채비율을 산정하지 않았습니다.

나. 파생상품 및 풋백옵션 등 거래 현황

해당사항 없음.

6. 주요계약 및 연구개발활동

가. 주요계약

연결실체가 보고서 작성기준일 현재 체결하고 있는 중요한 기술도입계약은 다음과 같습니다.

도입처	제품명	기술사용료	계약만료일자
MELCO	WGA	순매출액의 3%	2026-12-31
한국기계연구원	LPI 연료펌프	매출액의 1%	2028-09-30
OTICS	CWL	순판매가의 3%	2026-12-09

나. 연구개발활동

(1) 연구개발 담당조직

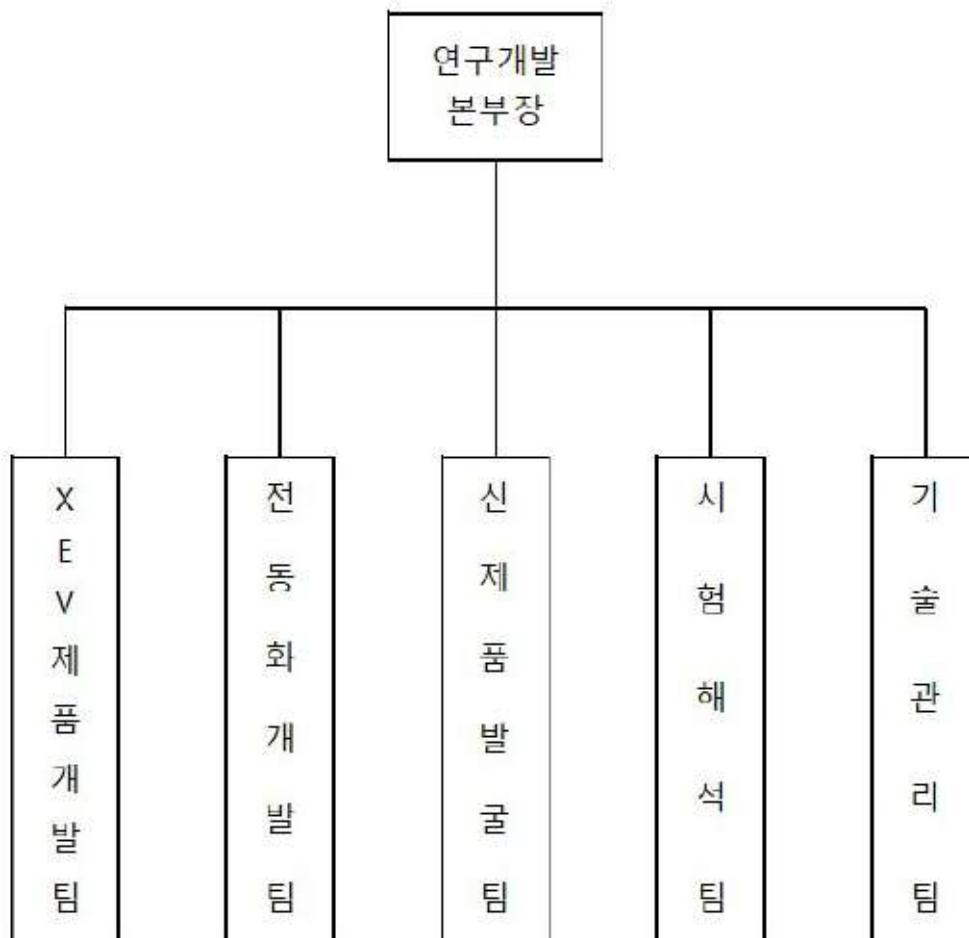

연구소 조직도

2) 연구개발비용

(단위 : 천원)

과목	제52기	제51기	제50기
연구개발비용 계	7,054,726	7,126,855	6,280,823
연구개발비 / 매출액 비율 [연구개발비용 ÷ 당기매출액 × 100]	2.52	2.45	2.57

(3) 연구개발 실적

연결실체의 최근 3사업연도의 연구개발 실적은 다음과 같습니다.

구분	과 제 명	연구기관	연구기간	기대효과
제52기	감마2 FFV FUEL RAIL	당사연구소	'24년 08월 ~ '25년 09월	매출증대
	QZ 내수 PE RECEPTACLE	"	'23년 12월 ~ '25년 08월	"
	QVK VALVE BODY ASSY-COOLANT HUB	"	'23년 12월 ~ '25년 08월	"
	SW VALVE BODY ASSY-COOLANT HUB	"	'23년 12월 ~ '25년 06월	"
	수소 NH2 REGULATOR ASSY, RECEPTACLE	"	'21년 04월 ~ '25년 04월	"
	수소 PY PE REGULATOR ASSY, RECEPTACLE	"	'23년 08월 ~ '25년 06월	"
	수소 PY PE HYDROGEN CHECK VALVE	"	'23년 08월 ~ '25년 06월	"
	감마2 EURO7 FUEL RAIL	"	'22년 03월 ~ '25년 02월	"
	QZ 북미 PE(350bar, 700bar) RECEPTACLE, FILLING	"	'23년 12월 ~ '25년 01월	"
제51기	NQ5 PE HEV OPU	"	'23년 08월 ~ '24년 10월	"
	A8LF2 LX3 오일펌프	"	'23년 01월 ~ '24년 10월	"
	GL3 PE HEV OPU	"	'23년 07월 ~ '24년 07월	"
	US4 HEV OPU	"	'22년 11월 ~ '24년 02월	"
제50기	NX4 PE HEV OPU	"	'22년 12월 ~ '23년 11월	"
	KA4 PE HEV OPU	"	'22년 08월 ~ '23년 11월	"
	HR/PU LPDI PUMP, DRIVER	"	'20년 04월 ~ '23년 11월	"
	DL3 PE LPI PUMP	"	'22년 10월 ~ '23년 09월	"
	DL3 PE HEV OPU	"	'22년 09월 ~ '23년 09월	"
	HR/PU LPDI 고압펌프, REGULATOR, FUEL RAIL	"	'20년 04월 ~ '23년 09월	"
	MQ4 PE OPU 개발	"	'22년 06월 ~ '23년 06월	"
	DN8 PE HEV OPU 개발	"	'22년 01월 ~ '23년 03월	"
	DN8 PE LPI PUMP 개발	"	'22년 01월 ~ '23년 02월	"
	수소 MANIFOLD, RECEPTACLE(QZ 북미 트랙터)	"	'22년 01월 ~ '23년 01월	"

7. 기타 참고사항

가. 지적재산권 보유 현황

연결실체의 보고기간 종료일 현재 사업과 관련하여 등록된 지적재산권 현황은 다음과 같습니다.

구분	특허	디자인
국내	194	12
해외	31	-
계	225	12

사업상 중요한 영향을 미치는 특허권의 상세내용은 다음과 같습니다.

명칭	등록일자 (출원일자)	내용	취득 소요인력 (소요기간)
고압연료펌프 및 이를 포함하는 엘피디아 시스템	2019.06.03 (2018.03.21)	주행 중의 연료 공급은 원활하게 이루지도록 하면서, 재시동시 발생하는 베이퍼는 고압연료펌프의 피스톤 작동에 의해 빠르게 해소하여 시동 지연현상을 개선하도록 한 고압연료펌프 및 이를 포함하는 엘피디아 시스템을 제공하는 것이다.	5명 (1년 3개월)
수소 연료전지 차량용 리셉터클	2018.10.08 (2017.06.07)	충전 노즐과의 접촉면적을 최소화해서 연료 충전시 아이싱이 발생하더라도 용이하게 탈거할 수 있는 수소 연료전지 차량용 리셉터클에 관한 것으로, 서로 결합되고 연료를 공급하는 충전노즐과 결합되어 연료를 충전하는 제1 바디와 제2 바디, 상기 제1 바디의 내부에 설치되고 충전되는 연료를 여과해서 이물질을 제거하는 필터부 및 상기 제2 바디 내부에 설치되고 충전되는 연료의 역류를 방지하는 밸브부를 포함하고, 상기 제1 바디는 원통 형상으로 형성되며, 상기 제1 바디의 외주면에는 연료 충전시 상기 충전노즐 내부로 결합되는 중간부에 상기 충전노즐과의 접촉 면적을 감소시키도록 복수의 평면부가 형성되는 구성을 마련하여, 연료 충전시 충전 노즐 내부에 결합되는 제1 바디의 중앙부 외주면에 복수의 평면부를 형성해서 제1 바디와 충전 노즐의 접촉면적을 감소시켜 연료 충전시 줄-통스 효과로 인한 아이싱이 발생하더라도 충전 노즐로부터 리셉터클을 용이하게 탈거할 수 있다.	4명 (1년 5개월)
수소 연료전지 차량의 고압 레귤레이터	2017.12.07 (2015.12.21)	본 발명은 차량의 연료 공급 압력을 조절하는 고압 레귤레이터에 있어서 축방향과 반경방향으로 다수의 포트를 형성한 중공 구조의 바디의 중공에 상하운동 가능하게 수용되는 피스톤, 상기 바디의 중공에 오리피스를 형성하도록 수용되는 시트 및 상기 피스톤과 시트를 통과하도록 설치되고, 압력조절을 위한 상하운동을 수행하는 스톱을 포함하여 이루어지는 것을 특징으로 한다. 이에 따라, 수소 연료전지 자동차 탑재에 부합하도록 양호한 작동신뢰성과 내구성을 유지하면서 경박단소의 구조를 구현하여 원가절감과 연비향상에 기여하는 효과가 있다.	5명 (2년)
가솔린 엔진용 직접 분사식 고압연료펌프	2015.04.08 (2013.11.11)	본 발명은 연료펌프 또는 연료탱크의 진동에도 토출구가 견고하게 고정된 상태를 유지하여 진동을 감소시키는 가솔린 엔진용 직접 분사식 고압연료펌프를 제공하는 것이다.	4명 (1년 5개월)

명칭	등록일자 (출원일자)	내용	취득 소요인력 (소요기간)
엔진의 연속가변밸브 리프트 장치	2015.02.09 (2013.06.21)	엔진의 연속가변밸브 리프트 장치에 관한 것으로, 컨트롤샤프트에 결합된 한쌍의 편심캠과 캠샤프트에 결합된 캠의 회전운동에 의해 미리 설정된 각도 범위 내에서 회전운동하는 로커암, 컨트롤샤프트에 일측이 결합되어 미리 설정된 각도 범위에서 회전운동하는 한 쌍의 리프트 암 및 상기 로커암과 리프트 암의 회전각도를 변경해서 기통간 밸브 리프트 편차를 조절하는 편차조절부를 포함하는 구성을 마련하여, 엔진의 각 기통간 밸브 리프트 편차가 발생하는 경우, 편차조절장치를 이용해서 로커암과 리프트 암의 회전각도를 변경해서 기통간 밸브 리프트 편차를 조절할 수 있다는 효과가 얻어진다.	6명 (1년 8개월)
플러그인 하이브리드 차량용오일펌프 구동방법	2013.02.25 (2012.09.21)	본 발명은 CAN 통신라인에 고장이 발생한 경우, 인터페이스부를 통해 통신을 지속적으로 수행할 수 있기 때문에, 엔진 클러치 및 변속기에 충분한 양의작동유를 안정적으로 공급하는 플러그인 하이브리드 차량용 오일 펌프 구동장치 및 구동방법 기술에 적용된다.	6명 (1년)
하이브리드 차량용 오일펌프 구동장치 및 구동방법	2013.04.02 (2011.01.06)	본 발명은 하이브리드 차량용 오일펌프 구동장치 및 구동방법에 관한 것으로, 더욱 상세하게는 엔진 클러치와 변속기에 작동유를 공급하는 하이브리드 차량용 오일펌프 구동장치 및 구동방법에 관한 것이다.	2명 (2년 4개월)
직접분사 엘피아이 시스템	2013.05.01 (2010.12.10)	본 발명은 직접분사 엘피아이 시스템에 관한 것으로, 더욱 상세하게는 엘피지 연료를고압으로 가압하여 엔진에 직접 분사함으로써 차량의 동력성능을 향상시키고, 연비를 절감하며, 탄소발생량을 저감하는 효과를 구현하는 직접분사 엘피아이 시스템에 관한 것이다.	6명 (2년 5개월)
하이브리드 차량용 외장형 오일펌프 제어장치	2010.11.08 (2008.07.23)	변속기와 연결되어 변속 신호에 따라 기 설정된 조건으로 외장형 오일 펌프를 각각제어하고, 엔진 RPM에 따라 외장형 오일 펌프의 온/오프를 제어하며, FET 소자로 이루어진 3상 풀 브리지 회로를 구동하는 게이트 드라이버가 통합된 모터 드라이버를 이용함으로써, N 채널 MOSFET을 이용하여 모터 구동부를 구성함으로써, 다양한 제어 조건을가진 하이브리드 차량용 외장형 오일펌프 제어장치를 제공하기 위한 것이다.	5명 (2년 4개월)

취득 소요기간은 특허출원일부터 특허등록일까지 소요된 기간입니다.

나. 업계의 현황 및 사업부문의 구분

(1) 업계의 현황

① 산업의 특성

자동차 산업은 광범위한 산업 기반을 전제로 하기 때문에 다른 산업에 비해 전후방 산업 연관 효과가 매우 큽니다. 자동차 산업은 크게 제조, 유통, 운행으로 나눌 수 있습니다. 제조에는 철강, 화학, 비철금속, 전기, 전자, 고무, 유리, 플라스틱 등의 산업과 2만여 개의 부품을 만드는 부품 업체들이 연계되어 있습니다. 유통에는 완성차 업체의 직영 영업소나 대리점, 할부금융, 탁송회사 등이, 운행에는 정비, 부품, 주유, 보험 등의 업종이 연관되어 있습니다.

② 산업의 성장성

자동차 산업의 성장은 정부의 산업 정책과 업계의 끊임없는 연구 개발 노력을 발판으로 내수 및 수출 시장이 지속적으로 확대되면서 이루어졌습니다. 한국 자동차 산업은 최초의 고유 모델인 포니를 수출하기 시작한 지난 1976년 이후 2025년 12월까지 총 1억 2,857만 대의 자동차를 생산하였으며 이 중 5,308만 대를 내수 시장에, 7,533만 대를 해외 시장에 판매했습니다.

③ 경기 변동의 특성

자동차 수요는 경기 변동과 밀접한 관계를 맺고 있습니다. 자동차 보급이 일정 수준 이상에 도달해 자동차 수요의 증가세가 둔화 내지는 정체를 보이는 시기에는 그 관계가 더욱 뚜렷하게 나타납니다. 자동차 보급이 본격화되는 시기에는 경기 변동에 상관없이 자동차 수요가 급격히 늘어났지만, 이후에는 경제 성장률 변화 등 경기 변동에 민감한 영향을 받고 있습니다. 경기 침체기에는 투자 위축과 고용 감소로 인해 소비가 둔화되면서 중산층 이하의 지출에 크게 영향을 미칩니다. 이 시기 대표적 내구재인 자동차 수요는 다른 소비재에 비해 더 크게 감소하는 특성을 나타냅니다.

④ 경쟁 요소

자동차 산업은 거대한 자본이 투입되는 대규모 장치 산업이라는 특성 때문에 각 국가마다 소수 업체 위주의 과점체제를 구축하고 있습니다. 일정 규모의 양산 설비를 구축하는 데 막대한 비용이 투입되어야 하며, 제품이 개발되어 출시되기까지 최소한 4~5년이 소요됩니다. 또한 자동차 업체는 종업원이 수만 명에 이르고 협력업체가 수천 개에 달해 실적 부진이 장기화되는 경우에도 국민 경제에 미치는 파장을 고려해 구조조정이나 조업단축에 신중할 수밖에 없어 막대한 자금력을 갖춘 기업이라도 진입에 성공하기가 쉽지 않기 때문입니다.

자동차 산업의 핵심 경쟁 요소로는 제품력과 마케팅력, 비용 경쟁력을 들 수 있습니다. 이 세 가지 요소는 시장 지배력을 강화하고 비용 절감 및 수익성을 확보하는 데 결정적인 영향을 미치는 변수입니다. 이 중 가장 중요한 제품력은 차량의 성능, 안전성, 디자인, 품질, 신기술 등 제품에 대한 만족도를 극대화시킴으로써 경쟁 우위를 가질 수 있게 해줍니다. 마케팅력은 고객이 원하는 상품 컨셉트 창출 및 신제품 출시, 광고, 판매 및 A/S망 구축 등을 매개로 고객을 적극 창출함으로써 경쟁력을 높여주게 됩니다. 비용 경쟁력은 신제품 개발 비용, 양산차 제조 생산성, 간접 인력의 생산

성, 금융 비용 등을 포함하는 총체적인 비용 개념으로 가격 경쟁력과 수익성에 결정적인 영향을 미치고 있습니다.

⑤ 시장점유율

당사의 제품은 각기 적용되는 차종의 다양성과 차종별로 장착되는 부품수량의 차이 및 제품수급 체계의 다원화, 주문생산 판매체제 등의 여러가지 예측불가능한 변수가 존재하기에 정확한 산술적인 시장점유율은 추정할 수 없습니다.

⑥ 시장의 특성

자동차산업은 한나라의 경제력과 기술수준의 잣대가 될 뿐만 아니라 산업구조 고도화와 경제성장에 결정적인 역할을 하는 국가중추 산업으로 그 광범위한 산업구조로 고용 창출 효과가 커 사회 안정화에도 기여하고 있습니다. 또한 철강, 전자, 화학, 유리, 플라스틱 등의 소재산업과 2만여 개의 부품을 만드는 부품업체들이 연계되어 있어 광범위한 산업 기반을 전제로 하기 때문에 국내 경제에 대한 직접적인 전후방 산업 연관 효과가 다른 산업에 비해 가장 큰 산업이라 할 수 있습니다. 자동차 부품산업의 특성상 신차종, 신기술에 즉각적인 대응이 필요하기 때문에 신차설계 단계에서부터 제품원가를 낮추고 신기술을 접목할 수 있는 기술력 확보를 위해 심혈을 기울이고 있습니다. 한편 당사는 자동차 동력전달장치 등을 생산하여 대부분을 국내 자동차회사인 현대자동차(주) 및 기아(주)에 OEM방식으로 납품하고 있어 안정적인 시장구조를 확보하고 있으나 향후 자동차산업의 추이와 현대자동차(주) 및 기아(주)의 생산량에 따라 당사 매출액이 변동될 가능성이 있습니다.

(2) 공시대상 사업부문의 구분

당사와 연결종속회사(이하 연결실체)는 자동차부품의 제조 및 판매 부분으로 구성되어 있으며, 매출액과 자산총액이 전체 부문의 90%를 초과하기 때문에 지배적 단일 사업부문으로써 부문별 기재를 생략합니다.

III. 재무에 관한 사항

1. 요약재무정보

아래의 요약 연결재무정보 및 요약 재무정보 중 제52기에 대한 내용은 상법 제449조의2 및 당사 정관 제40조 제4항에 의거 외부감사인의 적정의견과 감사 전원의 동의가 있어 2026년 3월 18일 이사회에서 승인되어 확정된 연결재무제표 및 별도재무제표 기준입니다.

제52기 재무제표 및 연결재무제표가 이사회에서 승인됨에 따라 2026년 3월 26일 개최 예정인 제52기 정기주주총회의 제1호 의안인 재무제표(이익잉여금처분계산서 포함) 및 연결재무제표 승인의 건은 제52기 정기주주총회에서 보고로 갈음할 예정입니다.

가. 요약 연결재무정보

(단위 : 백만원)

과 목	제52기 (2025년 12월말)	제51기 (2024년 12월말)	제50기 (2023년 12월말)
[유동자산]	436,478	377,830	264,953
· 당좌자산	422,609	362,591	250,241
· 채고자산	13,869	15,239	14,712
[비유동자산]	94,071	121,547	215,249
· 투자자산	20,549	50,943	148,162
· 유형자산	65,475	64,609	61,297
· 무형자산	171	193	222
· 기타비유동자산	7,876	5,802	5,568
자산총계	530,549	499,377	480,202
[유동부채]	41,711	23,629	26,520
[비유동부채]	6,015	7,577	6,565
부채총계	47,726	31,206	33,085
[자본금]	16,500	16,500	16,500
[자본잉여금]	18,099	35,331	35,331
[자본조정]	(14,743)	(22,771)	(22,771)
[기타포괄손익누계액]	302	(218)	157
[이익잉여금]	462,665	439,329	417,900
[소수주주지분]	-	-	-
자본총계	482,823	468,171	447,117
연결에 포함된 회사수	1	1	1

(단위 : 백만원)

과 목	제52기 (2025.01.01 ~2025.12.31)	제51기 (2024.01.01 ~2024.12.31)	제50기 (2023.01.01 ~2023.12.31)
매출액	279,697	290,605	244,259
영업이익	18,535	23,779	15,150
법인세비용차감전순이익	33,077	40,457	32,568
연결총당기순이익	27,000	32,362	27,476
지배기업소유주지분	27,000	32,362	27,476
주당순이익(원)	1,248	1,496	1,270
연결에 포함된 회사수	1	1	1

나. 요약 재무정보

(단위 : 백만원)

과 목	제52기 (2025년 12월말)	제51기 (2024년 12월말)	제50기 (2023년 12월말)
[유동자산]	436,479	377,831	264,955
· 당좌자산	422,610	362,592	250,243
· 채고자산	13,869	15,239	14,712
[비유동자산]	94,520	122,007	215,653
· 투자자산	20,549	50,943	148,162
· 유형자산	65,475	64,609	61,297
· 무형자산	171	193	222
· 기타비유동자산	8,325	6,262	5,972
자산총계	530,999	499,838	480,608
[유동부채]	41,524	23,442	26,350
[비유동부채]	6,464	8,037	6,969
부채총계	47,988	31,479	33,319
[자본금]	16,500	16,500	16,500
[자본잉여금]	33,438	50,671	50,671
[자본조정]	(14,056)	(22,085)	(22,085)
[기타포괄손익누계액]	428	136	214
[이익잉여금]	446,701	423,136	401,989
자본총계	483,011	468,358	447,289
종속, 관계, 공동기업 투자주식의 평가방법	원가법	원가법	원가법

(단위 : 백만원)

과 목	제52기 (2025.01.01 ~2025.12.31)	제51기 (2024.01.01 ~2024.12.31)	제50기 (2023.01.01 ~2023.12.31)
매출액	279,697	290,605	244,259
영업이익	18,724	22,811	15,316
법인세비용차감전순이익	33,364	40,096	32,245
당기순이익	27,229	32,080	27,056
주당순이익(원)	1,259	1,483	1,251

2. 연결재무제표

아래의 제52기 연결재무제표는 상법 제449조의2 및 당사 정관 제40조 제4항에 의거 외부감사인의 적정의견과 감사 전원의 동의가 있어 2026년 3월 18일 이사회에서 승인되어 확정된 연결재무제표입니다.

제52기 재무제표 및 연결재무제표가 이사회에서 승인됨에 따라 2026년 3월 26일 개최 예정인 제52기 정기주주총회의 제1호 의안인 재무제표(이익잉여금처분계산서 포함) 및 연결재무제표 승인의 건은 제52기 정기주주총회에서 보고로 갈음할 예정입니다.

2-1. 연결 재무상태표

연결 재무상태표

제 52 기	2025.12.31 현재
제 51 기	2024.12.31 현재
제 50 기	2023.12.31 현재

(단위 : 원)

	제 52 기	제 51 기	제 50 기
자산			
Ⅰ. 유동자산	436,477,550,958	377,829,685,058	264,953,218,135
(1) 현금및현금성자산	28,872,179,624	16,739,383,761	31,290,485,667
(2) 단기금융상품	356,517,798,193	291,767,182,470	179,418,394,882
(3) 기타유동금융자산		6,500,107,666	3,092,075,875
(4) 매출채권	29,178,649,141	29,340,088,007	23,815,324,922
(5) 미수금	458,153,013	1,106,331,938	1,834,938,504
(6) 단기대여금	600,000,000	2,400,000,000	800,000,000
(7) 미수수익	6,959,506,098	14,613,084,470	9,911,785,501
(8) 선급금	18,700	100,481,452	54,300,000
(9) 선급비용	22,142,222	23,724,599	24,401,970
(10) 재고자산	13,869,103,967	15,239,300,695	14,711,510,814
Ⅱ. 비유동자산	94,071,251,509	121,547,658,814	215,249,225,244
(1) 장기금융상품		31,000,000,000	122,000,000,000
(2) 기타비유동금융자산	20,549,437,281	19,942,629,786	26,161,921,245
(3) 장기대여금		400,000,000	
(4) 유형자산	65,474,954,129	64,608,561,041	61,296,643,906
(5) 무형자산	171,122,397	193,349,391	222,259,677

	제 52 기	제 51 기	제 50 기
(6)보증금	264,660,662	269,688,408	343,799,431
(7)이연법인세자산	4,028,880,180	2,046,990,688	1,004,362,638
(8)퇴직연금투자자산	2,893,914,073	2,050,152,082	2,918,753,119
(9)사용권자산	688,282,787	1,036,287,418	1,301,485,228
자산총계	530,548,802,467	499,377,343,872	480,202,443,379
부채			
Ⅰ.유동부채	41,711,009,878	23,628,721,890	26,519,716,920
(1)매입채무	19,702,859,574	1,902,034,690	15,282,845,627
(2)미지급금	1,857,147,173	1,260,434,186	2,060,882,799
(3)예수금	771,558,893	649,255,632	568,508,218
(4)미지급비용	3,883,330,054	3,590,669,102	3,443,608,413
(5)당기법인세부채	2,527,355,811	6,202,988,825	2,213,732,215
(6)선수수익	405,928	161,218	
(7)판매보증충당부채	12,665,761,597	9,683,040,296	2,592,040,286
(8)리스부채	302,590,848	340,137,941	358,099,362
Ⅱ.비유동부채	6,014,835,952	7,577,019,151	6,565,426,341
(1)장기성미지급비용	69,069,304	80,115,831	47,044,586
(2)당기법인세부채			331,673,626
(3)판매보증충당부채	5,606,033,895	6,854,633,587	5,299,833,197
(4)수입보증금	15,000,000	15,000,000	15,000,000
(5)리스부채	324,732,753	627,269,733	871,874,932
부채총계	47,725,845,830	31,205,741,041	33,085,143,261
자본			
Ⅰ.지배기업의 소유주지분	482,822,956,637	468,171,602,831	447,117,300,118
(1)자본금	16,500,000,000	16,500,000,000	16,500,000,000
(2)자본잉여금	18,098,980,260	35,331,327,515	35,331,327,515
(3)자본조정	(14,742,565,850)	(22,770,919,900)	(22,770,919,900)
(4)기타포괄손익누계액	301,650,102	(218,313,742)	157,334,416
(5)이익잉여금	462,664,892,125	439,329,508,958	417,899,558,087
Ⅱ.비지배지분			
자본총계	482,822,956,637	468,171,602,831	447,117,300,118
자본과부채총계	530,548,802,467	499,377,343,872	480,202,443,379

2-2. 연결 손익계산서

연결 손익계산서

제 52 기 2025.01.01 부터 2025.12.31 까지

제 51 기 2024.01.01 부터 2024.12.31 까지

제 50 기 2023.01.01 부터 2023.12.31 까지

(단위 : 원)

	제 52 기	제 51 기	제 50 기
I.매출액	279,697,463,554	290,604,602,023	244,258,777,569
II.매출원가	240,734,662,874	242,341,155,118	211,297,029,364
III.매출총이익	38,962,800,680	48,263,446,905	32,961,748,205
IV.판매비와관리비	20,427,419,679	24,483,961,910	17,811,565,675
V.영업이익	18,535,381,001	23,779,484,995	15,150,182,530
VI.금융수익	13,365,103,536	15,873,799,781	14,209,510,925
VII.금융원가	758,700,630	411,555,420	987,898,915
VIII.기타수익	1,978,387,408	1,667,187,873	4,277,312,576
IX.기타비용	43,101,719	451,915,620	80,829,637
X.법인세비용차감전순이익	33,077,069,596	40,457,001,609	32,568,277,479
XI.법인세비용	6,076,588,045	8,095,136,284	5,092,249,747
XII.당기순이익	27,000,481,551	32,361,865,325	27,476,027,732
XIII.당기순이익의 귀속			
(1)지배기업소유주지분	27,000,481,551	32,361,865,325	27,476,027,732
(2)비지배지분			
XIV.주당이익			
(1)기본및희석주당이익 (단위 : 원)	1,248	1,496	1,270

2-3. 연결 포괄손익계산서

연결 포괄손익계산서

제 52 기 2025.01.01 부터 2025.12.31 까지

제 51 기 2024.01.01 부터 2024.12.31 까지

제 50 기 2023.01.01 부터 2023.12.31 까지

(단위 : 원)

	제 52 기	제 51 기	제 50 기
I. 당기손이익	27,000,481,551	32,361,865,325	27,476,027,732
II. 기타포괄손익	575,489,860	(1,575,131,812)	(2,365,059,149)
(1) 후속적으로 당기손익으로 재분류될 수 있는 항목	227,828,878	(298,276,550)	(1,610,377,287)
1. 해외사업장환산외환차이	285,766,609	(377,087,927)	(2,035,875,204)
2. 법인세효과	(57,937,731)	78,811,377	425,497,917
(2) 후속적으로 당기손익으로 재분류되지 않는 항목	347,660,982	(1,276,855,262)	(754,681,862)
1. 기타포괄손익-공정가치 측정 금융자산평가손익	376,961,436	(97,814,928)	243,119,520
2. 확정급여제도의 재측정손익	71,187,199	(1,516,414,227)	(1,197,239,398)
3. 법인세효과	(100,487,653)	337,373,893	199,438,016
III. 총포괄손익	27,575,971,411	30,786,733,513	25,110,968,583
IV. 총포괄손익의 귀속			
(1) 지배기업소유주지분	27,575,971,411	30,786,733,513	25,110,968,583
(2) 비지배지분			

2-4. 연결 자본변동표

연결 자본변동표
제 52 기 2025.01.01 부터 2025.12.31 까지
제 51 기 2024.01.01 부터 2024.12.31 까지
제 50 기 2023.01.01 부터 2023.12.31 까지

(단위 : 원)

	자본							
	지배기업의 소유주지분						비지배지분	자본 합계
	자본금	자본잉여금	자본조정	기타포괄손익누계액	이익잉여금	지배기업의 소유주지분 합계		
2023.01.01 (I .기초자본)	16,500,000,000	35,331,327,515	(22,770,919,900)	1,575,377,201	400,021,596,319	430,657,381,135		430,657,381,135
II. 당기순이익					27,476,027,732	27,476,027,732		27,476,027,732
III. 기타포괄손익-공정가치 측정 금융자산 평가손익				192,334,502		192,334,502		192,334,502
IV. 해외사업장외화환산차이				(1,610,377,287)		(1,610,377,287)		(1,610,377,287)
V. 확정급여제도의 재측정요소					(947,016,364)	(947,016,364)		(947,016,364)
VI. 배당금 지급					(8,651,049,600)	(8,651,049,600)		(8,651,049,600)
VII. 자기주식 소각								
VIII. 자기주식 처분								
IX. 자본잉여금 감액								
2023.12.31 (X.기말자본)	16,500,000,000	35,331,327,515	(22,770,919,900)	157,334,416	417,899,558,087	447,117,300,118		447,117,300,118
2024.01.01 (I .기초자본)	16,500,000,000	35,331,327,515	(22,770,919,900)	157,334,416	417,899,558,087	447,117,300,118		447,117,300,118
II. 당기순이익					32,361,865,325	32,361,865,325		32,361,865,325
III. 기타포괄손익-공정가치 측정 금융자산 평가손익				(77,371,608)		(77,371,608)		(77,371,608)
IV. 해외사업장외화환산차이				(298,276,550)		(298,276,550)		(298,276,550)
V. 확정급여제도의 재측정요소					(1,199,483,654)	(1,199,483,654)		(1,199,483,654)
VI. 배당금 지급					(9,732,430,800)	(9,732,430,800)		(9,732,430,800)
VII. 자기주식 소각								
VIII. 자기주식 처분								
IX. 자본잉여금 감액								
2024.12.31 (X.기말자본)	16,500,000,000	35,331,327,515	(22,770,919,900)	(218,313,742)	439,329,508,958	468,171,602,831		468,171,602,831
2025.01.01 (I .기초자본)	16,500,000,000	35,331,327,515	(22,770,919,900)	(218,313,742)	439,329,508,958	468,171,602,831		468,171,602,831
II. 당기순이익					27,000,481,551	27,000,481,551		27,000,481,551
III. 기타포괄손익-공정가치 측정 금융자산 평가손익				292,134,966		292,134,966		292,134,966
IV. 해외사업장외화환산차이				227,828,878		227,828,878		227,828,878
V. 확정급여제도의 재측정요소					55,526,016	55,526,016		55,526,016
VI. 배당금 지급					(12,976,574,400)	(12,976,574,400)		(12,976,574,400)
VII. 자기주식 소각			8,014,050,000		(8,014,050,000)			
VIII. 자기주식 처분		37,652,745	14,304,050			51,956,795		51,956,795
IX. 자본잉여금 감액		(17,270,000,000)			17,270,000,000			
2025.12.31 (X.기말자본)	16,500,000,000	18,098,980,260	(14,742,565,850)	301,650,102	462,664,892,125	482,822,956,637		482,822,956,637

2-5. 연결 현금흐름표

연결 현금흐름표

제 52 기 2025.01.01 부터 2025.12.31 까지

제 51 기 2024.01.01 부터 2024.12.31 까지

제 50 기 2023.01.01 부터 2023.12.31 까지

(단위 : 원)

	제 52 기	제 51 기	제 50 기
I. 영업활동현금흐름	56,339,700,616	24,336,523,906	14,873,520,051
(1) 당기순이익	27,000,481,551	32,361,865,325	27,476,027,732
(2) 비현금항목조정	6,310,488,884	9,906,430,007	(723,715,768)
1. 퇴직급여	1,186,072,908	963,236,784	742,491,264
2. 감가상각비	5,657,720,062	5,321,297,388	5,969,674,409
3. 무형자산상각비	30,543,416	36,421,911	46,494,950
4. 대손상각비	(1,411,558)	55,928,465	54,644,038
5. 기타의 대손상각비		386,045,539	46,715,206
6. 기타의 대손충당금환입	(279,399,051)		
7. 유형자산처분손실	20,016,801		1,593,750
8. 유형자산처분이익	(10,909,091)	(3,500,000)	(2,764,550)
9. 종속기업/관계기업/공동기업투자처분이익			(2,705,889,799)
10. 무형자산폐기손실	598,178	551,475	2,266,885
11. 외화환산손실	605,734,888	337,531,533	101,443,208
12. 외화환산이익	(80,667,641)	(1,065,496,508)	(184,278,820)
13. 판매보증충당부채전입	6,241,243,712	10,529,827,885	4,069,472,523
14. 당기손익-공정가치 측정 금융자산평가이익	0	(58,861,760)	(156,381,235)
15. 당기손익-공정가치 측정 금융자산평가손실	86,900,490	374,884	
16. 이자수익	(13,187,738,405)	(14,650,508,577)	(13,779,733,027)
17. 이자비용	48,827,055	37,523,364	27,597,244
18. 배당금수익	(83,630,925)	(79,078,660)	(49,311,561)
19. 법인세비용	6,076,588,045	8,095,136,284	5,092,249,747
(3) 운전자본의조정	14,414,136,954	(22,374,417,454)	(14,893,665,244)
1. 매출채권의 감소(증가)	162,394,715	(5,579,620,680)	(4,988,314,304)
2. 미수금의 감소(증가)	649,232,726	731,324,227	(745,365,761)
3. 선금금의 감소(증가)	100,462,752	(46,181,452)	(30,031,840)
4. 선금비용의 감소(증가)	1,582,377	677,371	5,068,867
5. 재고자산의 감소(증가)	1,924,053,982	(328,049,108)	(2,945,882,764)
6. 매입채무의 증가(감소)	17,301,983,220	(13,548,939,248)	(2,569,052,610)
7. 미지급금의 증가(감소)	336,034,479	(369,591,518)	(631,994,112)
8. 미지급비용의 증가(감소)	292,660,952	147,060,689	94,761,995
9. 장기미지급비용의 증가(감소)	(11,046,527)	33,071,245	(2,556,010)
10. 예수금의 증가(감소)	122,303,371	80,747,261	38,914,006
11. 선수수익의 증가(감소)	244,710	161,218	(829,659)
12. 퇴직금의 지급	(774,053,900)	(1,235,633,478)	(835,319,218)

	제 52 기	제 51 기	제 50 기
13. 사외적립자산의 감소(증가)	(1,184,593,800)	(375,416,496)	(155,235,836)
14. 판매보상비의 지급	(4,507,122,103)	(1,884,027,485)	(2,127,827,998)
(4) 법인세납부액	(11,903,155,940)	(5,063,996,080)	(4,246,878,710)
(5) 배당금수의 수취액	83,630,925	79,078,660	49,311,561
(6) 이자수의 수취액	20,434,118,242	9,427,563,448	7,212,440,480
II. 투자활동현금흐름	(30,901,635,177)	(28,773,264,134)	(21,139,769,742)
(1) 금융상품의 증가	(323,271,457,724)	(201,172,838,753)	(207,358,164,798)
(2) 금융상품의 감소	289,596,199,828	180,000,000,000	194,317,933,983
(3) 대여금의 증가	(300,000,000)	(3,000,000,000)	(3,000,000,000)
(4) 대여금의 감소	2,500,000,000	1,000,000,000	2,400,000,000
(5) 기타금융자산의 증가			(2,999,999,334)
(6) 기타금융자산의 감소	6,507,000,000	3,110,558,000	2,054,231,000
(7) 유형자산의 취득	(5,935,371,772)	(8,704,386,587)	(6,626,743,464)
(8) 유형자산의 처분	10,909,091	3,500,000	3,700,000
(9) 보증금의 증가			(149,798,996)
(10) 보증금의 감소			241,586,093
(11) 무형자산의 취득	(8,914,600)	(10,096,794)	(22,514,226)
III. 재무활동현금흐름	(13,302,982,276)	(10,124,974,987)	(9,093,202,617)
(1) 자기주식의 처분	62,576,800		
(2) 배당금의 지급	(12,976,574,400)	(9,732,430,800)	(8,651,049,600)
(3) 리스부채의 지급	(388,984,676)	(392,544,187)	(422,153,017)
(4) 단기차입금의 상환			(20,000,000)
IV. 환율변동효과 반영전 현금및현금성자산의 순증가(감소)	12,135,083,163	(14,561,715,215)	(15,359,452,308)
V. 현금및현금성자산에 대한 환율변동효과	(2,287,300)	10,613,309	843,747,452
VI. 기초현금및현금성자산	16,739,383,761	31,290,485,667	45,806,190,523
VII. 기말현금및현금성자산	28,872,179,624	16,739,383,761	31,290,485,667

3. 연결재무제표 주석

1. 일반사항 (연결)

1.1 지배기업의 개요

주식회사 모토닉(이하 "지배기업")은 1974년 3월 7일 자동차용 기화기의 제조·판매를 주영업목적으로 설립되었고, 1994년 1월 14일자로 한국거래소에 상장하였으며 당기말 현재의 자본금은 16,500백만원입니다.

지배기업의 당기말 현재 주주의 구성내역은 다음과 같습니다.

주 주 명	주 식 수(주)	지 분 율	비고
김 희 진	4,960,027	17.68%	최대주주
김 영 목	4,318,800	15.40%	특수관계자
김 유 진	2,475,000	8.82%	"
김 혜 옥	861,380	3.07%	"
김 세 민	63,557	0.23%	"
김 성 민	63,557	0.23%	"
김 효 진	63,556	0.23%	"
신 현 돈	6,745	0.02%	대표이사
자기주식	6,416,906	22.88%	
NIKKI	769,020	2.74%	
소액주주	8,051,452	28.70%	
합 계	28,050,000	100.00%	

지배기업은 당기 중 기보유중이던 자기주식을 이사회 결의로 이익소각하였으며, 주요 내용은 다음과 같습니다.

구분	내용
주식 소각일	2025.02.06
소각 주식의 종류와 수	보통주식 4,950,000주
소각금액	8,014,050,000원
소각 주식의 취득방법	기취득 자기주식

1.2 연결대상 종속기업의 현황

보고기간종료일 현재 연결대상 종속기업의 현황은 다음과 같습니다.

(단위 : 원)

회사명	자본금		지분율		업종	소재지	결산일
	당기말	전기말	당기말	전기말			
모토닉인디아(*)	4,376,275,840	4,376,275,840	100%	100%	전자제어연료분사 장치용 Throttle body 제조 및 판매	인도	3월 31일

(*) 모토닉인디아는 2015년 8월에 청산절차를 개시하였으며, 당기말 현재 청산 절차가 진행 중입니다. 한편, 연결실체가 영위하는 자동차 부품 제조업의 매출액과 자산총액이 전체 부문의 90%를 초과하는 지배적 단일 사업부문으로 자동차 부품 제조업의 별도의 사업계열은 존재하지 않습니다. 따라서, 모토닉인디아는 연결실체에 대한 별도의 주요 사업계열이나 영업지역에 해당하지 않으며, 청산절차가 진행중이나, 청산과정의 불확실성으로 인해 1년 이내에 지배력의 상실을 포함하는 매각계획을 파악할 수 없어 중단영업으로 분류하지 않았습니다.

연결재무제표 작성대상 종속기업의 당기 및 전기의 주요 재무현황은 다음과 같습니다.

<당기>

(단위 : 원)

회 사 명	자산총액	부채총액	자본총액	매출액	당기손익	총포괄손익
모토닉인디아	4,124,026,471	8,159,996,121	(4,035,969,650)	-	(376,645,716)	(90,879,107)

<전기>

(단위 : 원)

회 사 명	자산총액	부채총액	자본총액	매출액	당기손익	총포괄손익
모토닉인디아	4,413,343,523	8,358,434,066	(3,945,090,543)	-	(219,350,151)	(596,438,078)

상기 요약재무정보는 지배기업과 연결대상 종속기업간의 내부거래 상계전 재무제표를 기준으로 작성되었습니다.

2. 연결재무제표 작성기준 및 중요한 회계정책 (연결)

2.1 연결재무제표 작성기준

지배기업 및 종속기업(이하 "연결실체")의 연결재무제표는 '주식회사 등의 외부감사에 관한 법률'에 따라 제정된 한국채택국제회계기준에 따라 작성되었습니다. 연결재무제표는 금융상품 등 아래 회계정책에서 별도로 언급하고 있는 사항을 제외하고는 역사적원가를 기준으로 작성되었습니다. 본 연결재무제표는 원화로 표시되어있으며 다른 언급이 있는 경우를 제외하고는 원 단위로 표시되어 있습니다.

2.2 연결기준

연결재무제표는 매 회계연도 12월 31일 현재 지배기업 및 종속기업의 재무제표로 구성되어 있습니다. 지배력은 피투자자에 대한 관여로 변동이익에 노출되거나 변동이익에 대한 권리가 있고 피투자자에 대하여 자신의 힘으로 그러한 이익에 영향을 미치는 능력이 있을 때 획득됩니다. 구체적으로 연결실체가 다음을 모두 갖는 경우에만 피투자자를 지배합니다.

- 피투자자에 대한 힘(즉 피투자자의 관련활동을 지시하는 현재의 능력을 갖게 하는 현존 권리)
- 피투자자에 대한 관여로 인한 변동이익에 대한 노출 또는 권리
- 투자자의 이익금액에 영향을 미치기 위하여 피투자자에 대하여 자신의 힘을 사용 하는 능력

피투자자의 의결권의 과반수 미만을 보유하고 있는 경우 연결실체는 피투자자에 대한 힘을 갖고 있는지를 평가할 때 다음을 포함한 모든 사실과 상황을 고려하고 있습니다.

- 투자자와 다른 의결권 보유자간의 계약상 약정
- 그 밖의 계약상 약정에서 발생하는 권리
- 연결실체의 의결권 및 잠재적 의결권

연결실체는 지배력의 세 가지 요소 중 하나 이상에 변화가 있음을 나타내는 사실과 상황이 있는 경우 피투자자를 지배하는지 재평가합니다.

종속기업에 대한 연결은 연결실체가 종속기업에 대한 지배력을 획득하는 시점부터 지배력을 상실하기 전까지 이루어집니다. 기중 취득하거나 처분한 종속기업의 자산, 부채, 수익 및 비용은 연결실체는 지배력을 획득한 날부터 연결실체가 종속기업을 더 이상 지배하지 않게 된 날까지 포괄손익계산서에 포함하고 있습니다.

당기순손익과 기타포괄손익의 각 구성요소는 비지배지분이 부(-)의 잔액이 되더라도 지배기업의 소유주와 비지배지분에 귀속시키고 있습니다. 필요한 경우 종속기업의 회계정책을 연결실체와 일치시키기 위하여 종속기업의 재무제표를 수정하여 사용하고 있습니다. 연결기업간의 거래로 인해 발생한 모든 연결실체의 자산, 부채, 자본, 수익, 비용 및 현금흐름은 전액 제거하고 있습니다.

지배력을 상실하지 않는 종속기업에 대한 지배기업의 소유지분 변동은 자본거래로 회계처리하고 있습니다.

지배기업이 종속기업에 대한 지배력을 상실한 경우 지배력을 상실한 날에 종속기업의 자산(영업권 포함), 부채, 비지배지분 및 자본의 기타 항목을 제거하고 그에 따른 손익을 당기손익으로 인식하고 있으며, 이전의 종속기업에 대한 잔여 투자는 공정가치로 인식하고 있습니다.

2.3 회계정책과 공시의 변경

2.3.1 연결실체가 채택한 제·개정 기준서

연결실체는 2025년 1월 1일로 개시하는 회계기간부터 다음의 제·개정 기준서 및 해석서를 신규로 적용하였습니다.

기업회계기준서 제1021호 ‘환율변동효과’와 기업회계기준서 제1101호 ‘한국채택국제회계기준의 최초채택’ 개정 - 교환가능성 결여

통화의 교환가능성을 평가하고 다른 통화와 교환이 가능하지 않다면 현물환율을 추정하며 관련 정보를 공시하도록 하고 있습니다. 동 개정사항은 2025년 1월 1일 이후 시작하는 회계연도부터 적용되며, 조기적용이 허용됩니다. 해당 기준서의 개정이 연결실체의 연결재무제표에 미치는 중요한 영향은 없습니다.

2.3.2 연결실체가 적용하지 않은 제·개정 기준서 및 해석서

연결실체의 재무제표 발행 승인일 현재 제·개정 또는 공표되었으나, 아직 시행일이 도래하지 않아 연결실체가 채택하지 않은 한국채택국제회계기준의 기준서 및 해석서의 제·개정내역은 다음과 같습니다.

(1) 기업회계기준서 제1109호 '금융상품' 개정 - 원리금 지급만으로 구성되어 있는 현금흐름

및 전자지급시스템을 통한 금융부채의 결제

계약상 현금흐름 특성을 평가할 때, 원리금 지급만으로 구성되어 있는 현금흐름(SPP) 관련 규정을 명확히 하였습니다. 우발사건에 따라, 계약상 현금흐름의 시기나 금액을 변동시키는 계약조건(예: ESG 목표달성시 금리가 조정되는 금융상품)이 있는 경우 SPP 평가 방법을 명확히 하고, 비소구(non-recourse) 특성과 계약상 연계된 금융상품의 정의를 설명하고, 프로젝트파이낸싱(PF), 사회간접자본투자(SOC) 등의 사업을 기초자산으로 하는 금융자산에 대한 SPP 평가원칙을 명확히 하였습니다. 또한, 전자지급시스템을 통한 금융부채 결제 시 지급지시와 실제 지급에 시차가 있는 경우, 특정 요건 충족시 지급지시 시점에 부채가 미리 결제된 것으로 간주하여 부채를 제거할 수 있도록 허용하였습니다. 동 개정사항은 2026년 1월 1일 이후 시작되는 회계연도부터 적용되며, 조기적용이 허용됩니다. 연결실체는 동 개정으로 인해 연결재무제표에 미치는 중요한 영향은 없을 것으로 예상하고 있습니다.

(2) 제1107호 '금융상품: 공시' 개정 - 기타포괄손익-공정가치 측정 지분상품의 투자종류별 공정가치 변동 및 실현손익 정보의 공시 및 우발사건 관련 계약조건의 영향 공시
기타포괄손익-공정가치(FVOCI) 측정 지분상품의 투자 종류별 공정가치 변동 및 실현손익 정보의 공시 요구사항을 추가하였습니다. 또한 우발사건의 발생(또는 미발생)에 따라, 계약상 현금흐름의 시기나 금액을 변경시키는 계약조건이 기업에 미치는 영향과 기업이 노출되는 정도를 금융상품의 각 종류별로 공시하도록 하였습니다. 동 개정사항은 2026년 1월 1일 이후 시작되는 회계연도부터 적용되며, 조기적용이 허용됩니다. 연결실체는 동 개정으로 인해 연결재무제표에 미치는 중요한 영향은 없을 것으로 예상하고 있습니다.

(3) 한국채택국제회계기준 연차개선

동 개정사항은 2026년 1월 1일 이후 시작되는 회계연도부터 적용되며, 조기적용이 허용됩니다. 연결실체는 동 개정으로 인해 연결재무제표에 미치는 중요한 영향은 없을 것으로 예상하고 있습니다.

- ① 기업회계기준서 제1101호 '한국채택국제회계기준의 최초채택' : K-IFRS 최초 채택시 위험 회피회계 적용
- ② 기업회계기준서 제1107호 '금융상품: 공시' : 제거 손익, 실무적용지침
- ③ 기업회계기준서 제1109호 '금융상품' : 리스부채의 제거 회계처리와 거래가격의 정의
- ④ 기업회계기준서 제1110호 '연결재무제표' : 사실상의 대리인 결정
- ⑤ 기업회계기준서 제1007호 '현금흐름표' : 원가법

(4) 기업회계기준서 제1118호 '재무제표의 표시와 공시' 제정

기업회계기준서 제1118호는 손익계산서 내에 영업손익 등 범주별 중간합계(Subtotal)를 신설하고 영업손익을 투자, 재무 등의 범주가 아닌 잔여(Residual) 개념의 손익으로 측정하는 내용 등을 담고 있습니다. 동 개정사항은 2027년 1월 1일 이후 시작하는 회계연도부터 적용되며, 2026년 1월 1일 이후 시작하는 회계연도에도 조기적용이 허용됩니다. 연결실체는 동 개정으로 인해 연결재무제표에 미치는 영향을 검토할 예정입니다.

2.4 중요한 회계정책

2.4.1 사업결합 및 영업권

사업결합은 취득법을 적용하여 회계처리하고 있습니다. 취득원가는 취득일의 공정가치로 측정된 이전대가와 피취득자에 대한 비지배지분 금액의 합계로 측정하고 있습니다. 각 사업결합에 대해 취득자는 피취득자에 대한 비지배지분을 공정가치 또는 피취득자의 식별가능한 순자산 중의 비지배지분의 비례적 지분으로 측정하고 있으며, 취득관련원가는 발생시 비용으로 처리하고 있습니다.

연결실체는 취득일에 식별가능한 취득 자산과 인수 부채를 취득일에 존재하는 계약조건, 경제상황, 취득자의 영업정책이나 회계정책 그리고 그 밖의 관련조건에 기초하여 분류하거나 지정하고 있습니다.

단계적으로 이루어지는 사업결합의 경우, 취득자는 이전에 보유하고 있던 피취득자에 대한 지분을 취득일의 공정가치로 재측정하고 그 결과 발생하는 공정가치와 장부금액과의 차이를 당기손익에 반영하고 있습니다.

취득자가 피취득자에게 조건부 대가를 제공한 경우 동 대가는 취득일의 공정가치로 측정하여 이전대가에 포함하고 있으며, 자산이나 부채로 분류된 조건부 대가의 후속적인 공정가치 변동은 기업회계기준서 제1109호에 따라 당기손익이나 기타포괄손익으로 인식하고 있습니다. 또한, 자본으로 분류된 조건부 대가는 재측정하지 않고 정산시 자본내에서 회계처리하고 있습니다. 조건부 대가가 기업회계기준서 제1109호의 적용범위에 해당되지 않는 경우 적절한 기업회계기준서에 따라 측정하고 있습니다.

영업권은 이전대가와 비지배지분 금액 및 이전에 보유하고 있던 지분의 합계액이 식별가능한 취득 자산과 인수 부채의 순액을 초과하는 금액으로 측정하고 있습니다. 취득한 순자산의 공정가치가 이전대가 등의 합계액을 초과하는 경우 연결실체는 모든 취득 자산과 인수 부채를 정확하게 식별하였는지에 대해 재검토하고 취득일에 인식한 금액을 측정하는 데 사용한 절차를 재검토하고 있습니다. 만약 이러한 재검토 후에도 여전히 이전대가 등의 합계액이 취득한 순자산의 공정가치보다 낮다면 그 차익을 당기손익으로 인식하고 있습니다.

최초 인식 후 영업권은 취득원가에서 손상차손누계액을 차감한 가액으로 계상하고 있습니다. 손상검사 목적상 사업결합으로 취득한 영업권은 사업결합으로 인한 시너지효과의 혜택을 받게 될 것으로 기대되는 각 현금창출단위나 현금창출단위집단에 취득일로부터 배분되며, 이는 배분대상 현금창출단위나 현금창출단위집단에 피취득자의 다른 자산이나 부채가 할당되어 있는지와 관계없이 이루어집니다.

영업권이 배분된 현금창출단위 내의 영업을 처분하는 경우, 처분되는 영업과 관련된 영업권은 처분손익을 결정할 때 그 영업의 장부금액에 포함하며, 현금창출단위 내에 존속하는 부분과 처분되는 부분의 상대적인 가치를 기준으로 측정하고 있습니다.

2.4.2 유동성/비유동성분류

연결실체는 자산과 부채를 유동/비유동으로 연결재무상태표에 구분하여 표시하고 있습니다.

자산은 다음의 경우에 유동자산으로 분류하고 있습니다.

- 정상영업주기 내에 실현될 것으로 예상되거나, 정상영업주기 내에 판매하거나 소비할 의도가 있다.
- 주로 단기매매목적으로 보유하고 있다.
- 보고기간 후 12개월 이내에 실현될 것으로 예상한다.
- 현금이나 현금성자산으로서, 교환이나 부채 상환목적으로의 사용에 대한 제한 기간이 보고기간후 12개월 이상이 아니다.

그 밖의 모든 자산은 비유동자산으로 분류하고 있습니다.

부채는 다음의 경우에 유동부채로 분류하고 있습니다.

- 정상 영업주기 내에 결제될 것으로 예상하고 있다.
- 주로 단기매매목적으로 보유하고 있다.
- 보고기간 후 12개월 이내에 결제하기로 되어 있다.
- 보고기간 후 12개월 이상 부채의 결제를 연기할 수 있는 무조건의 권리를 가지고 있지 않다.

그 밖의 모든 부채는 비유동부채로 분류하고 있습니다.

한편, 이연법인세자산(부채)은 비유동자산(부채)으로 분류하고 있습니다.

2.4.3 공정가치 측정

연결실체는 파생상품과 같은 금융상품을 보고기간말 현재의 공정가치로 평가하고 있습니다. 공정가치로 측정되거나 공정가치가 공시되는 금융상품과의 공정가치에 대한공시는 다음의 주석에 설명되어 있습니다.

- 평가기법, 유의적 추정치 및 가정 - 주석 3
- 공정가치측정 서열체계의 양적 공시 - 주석 25
- 금융상품(상각후원가로 계상하는 금융상품 포함) - 주석 25

공정가치는 측정일에 시장참여자 사이의 정상거래에서 자산을 매도하면서 수취하거나 부채를 이전하면서 지급하게 될 가격입니다. 공정가치측정은 자산을 매도하거나 부채를 이전하는 거래가 다음 중 어느 하나의 시장에서 이루어지는 것으로 가정하고 있습니다.

- 자산이나 부채의 주된 시장
- 자산이나 부채의 주된 시장이 없는 경우에는 가장 유리한 시장

연결실체는 주된 (또는 가장 유리한) 시장에 접근할 수 있어야 합니다.

자산이나 부채의 공정가치는 시장참여자가 경제적으로 최선의 행동을 한다는 가정하에 시장참여자가 자산이나 부채의 가격을 결정할 때 사용하는 가정에 근거하여 측정하고 있습니다.

연결실체는 상황에 적합하며 관련된 관측가능한 투입변수의 사용을 최대화하고 관측가능하

지 않은 투입변수의 사용을 최소화하면서 공정가치를 측정하는 데 충분한 자료가 이용가능한 가치평가기법을 사용하고 있습니다.

연결재무제표에서 공정가치로 측정되거나 공시되는 모든 자산과 부채는 공정가치 측정에 유의적인 가장 낮은 수준의 투입변수에 근거하여 다음과 같은 공정가치 서열체계로 구분됩니다.

- 수준 1 - 동일한 자산이나 부채에 대한 접근가능한 활성시장의 (조정되지 않은) 공시 가격
- 수준 2 - 공정가치측정에 유의적인 가장 낮은 수준의 투입변수가 직접적으로 또는 간접적으로 관측 가능한 투입변수를 이용한 공정가치
- 수준 3 - 공정가치측정에 유의적인 가장 낮은 수준의 투입변수가 관측 가능하지 않은 투입변수를 이용한 공정가치

연결재무제표에 반복적으로 공정가치로 측정되는 자산과 부채에 대하여 연결실체는 매 보고 기간 말 공정가치측정에 유의적인 가장 낮은 수준의 투입변수에 기초한 분류에 대한 재평가를 통해 서열체계의 수준 간의 이동이 있는지 판단합니다.

공정가치 공시 목적상 연결실체는 성격과 특성 및 위험에 근거하여 자산과 부채의 분류를 결정하고 공정가치 서열체계의 수준을 결정하고 있습니다.

2.4.4 고객과의 계약에서 생기는 수익

연결실체는 자동차의 내연기관에 관련된 부품을 제조·판매하는 사업을 하고 있습니다. 고객과의 계약에서 연결실체는 재화나 용역의 통제가 고객에 이전되었을 때, 해당 재화나 용역의 대가로 받을 권리를 갖게 될 것으로 예상하는 대가를 반영하는 금액으로 수익을 인식합니다. 연결실체가 고객과의 계약상 정해진 재화나 용역이 고객에게 제공되기 이전 단계에서 동 재화나 용역을 통제한다면 연결실체는 본인입니다.

연결실체가 고객과 체결하는 부품의 판매 계약상에는 재화의 제공 이외의 다른 약속이 존재하며, 해당 경우 연결실체는 이러한 다른 약속에 따른 의무가 거래대가의 일부가 배부되어야 하는 별도의 수행의무에 해당하는지 여부를 고려합니다.

부품의 제공

부품 재화의 판매 수익은 자산에 대한 통제가 고객에게 이전되는 시점에 인식되며, 통상적인 계약에서의 거래대금 회수시기는 인도 후 60일 이내입니다.

한편, 부품의 제공의무에 배분되는 거래가격을 산정할 때 연결실체는 다음과 같은 사항을 고려합니다.

(가) 변동대가

부품의 제공의무에 배분되는 거래가격은 해당 재화의 개별 판매가격을 토대로 산정되며, 특정 거래할인액 및 반품·환불의무로 인한 변동대가의 추정치를 감안합니다. 변동대가의 추정 시 변동대와 관련된 불확실성이 나중에 해소될 때, 이미 인식한 누적수익금액 중 유의적인

부분을 환원하지 않을 가능성이 매우 높은 정도까지만 변동대가를 계약 개시시점에 추정하고 이를 거래가격에 반영합니다.

(나) 유의적인 금융요소

연결실체는 계약을 체결하는 고객에 따라 일부 고객으로부터 단기 선수금을 수령하고 있습니다. 연결실체는 한국채택국제회계기준 제1115호의 실무적 간편법을 적용하여 계약을 개시하는 시점에 고객에게 재화를 이전하는 시점과 고객이 그에 대한 대가를 지급하는 시점 간의 기간이 1년 이내일 것이라고 예상된다면, 거래가격 산정 시 유의적인 금융요소의 영향을 반영하지 않습니다.

(다) 확신유형 보증의 제공

연결실체는 고객과의 계약 및 관련 법령 등에 따라 그 부품의 판매 시점에 결함이 존재하는 제품을 수리하는 보증을 제공하고 있습니다. 연결실체는 이와 같은 보증의 대부분이 한국채택국제회계기준 제1115호에 따른 확신유형의 보증에 해당한다고 판단하고 있으며, 이에 따라 동 보증을 한국채택국제회계기준 제1037호 '충당부채, 우발부채 및 우발자산'에 따라 회계처리하고 있습니다(주석 15 참조).

2.4.5 현금 및 현금성자산

재무상태표상의 현금 및 현금성자산은 보통예금과 소액현금 및 취득당시 만기가 3개월 이내인 단기성 예금으로 구성되어 있습니다. 현금흐름표상의 현금은 이러한 현금 및 현금성자산을 의미합니다.

2.4.6 금융상품 : 최초인식과 후속측정

금융자산은 거래 당사자 일방에게 금융자산을 발생시키고 동시에 다른 거래 상대방에게 금융부채나 지분상품을 발생시키는 모든 계약입니다.

(1) 금융자산

최초 인식과 측정

금융자산은 최초 인식 시점에 후속적으로 상각후원가로 측정되는 금융자산, 기타포괄손익-공정가치 측정 금융자산, 그리고 당기손익-공정가치 측정 금융자산으로 분류됩니다.

최초 인식 시점에 금융자산의 분류는 금융자산의 계약상 현금흐름 특성과 금융자산을 관리하기 위한 연결실체의 사업모형에 따라 달라집니다. 유의적인 금융요소가 포함되지 않거나 실무적 간편법을 적용하는 매출채권을 제외하고는, 연결실체는 금융자산을 최초로 공정가치로 측정하며, 당기손익-공정가치로 측정하는 금융자산의 경우가 아니라면 거래원가를 가감합니다. 유의적인 금융요소가 포함되지 않거나 실무적 간편법을 적용하는 매출채권은 기업회계기준서 제1115호에 따라 결정된 거래가격으로 측정합니다(주석 2.4.4 참조).

금융자산을 상각후원가 또는 기타포괄손익-공정가치로 측정하기 위해서는 현금흐름이 원리금만으로 구성(SPPI)되어야 합니다. 이 평가는 SPPI 테스트라고 하며, 개별 상품 수준에서 수행됩니다.

금융자산의 관리를 위한 연결실체의 사업모형은 현금흐름을 발생시키기 위해 금융자산을 관리하는 방법과 관련됩니다. 사업모형은 현금흐름의 원천이 금융자산의 계약상현금흐름의 수취인지, 매도인지 또는 둘 다 인지를 결정합니다.

시장의 합의나 규제에 의해 설정된 기간 프레임 내에서 금융자산을 이전하는 것이 요구되는 금융자산의 매입 또는 매도(정형화된 거래)는 거래일에 인식됩니다. 즉, 연결실체가 금융자산을 매입하거나 매도하기로 약정한 날을 의미합니다.

후속측정

후속 측정을 위해 금융자산은 아래 네 가지의 범주로 분류됩니다.

- 상각후원가 측정 금융자산(채무상품)
- 누적 손익을 당기손익으로 재순환하는 기타포괄손익-공정가치 측정 금융자산(채무상품)
- 제거시 누적 손익을 당기손익으로 재순환하지 않는 기타포괄손익-공정가치 측정 금융자산(지분상품)
- 당기손익-공정가치 측정 금융자산

<상각후원가 측정 금융자산(채무상품)>

이 범주는 연결실체와 가장 관련이 높습니다. 연결실체는 아래 조건을 모두 만족하는경우에 금융자산을 상각후원가로 측정합니다.

- 계약상 현금흐름을 수취하기 위해 보유하는 것이 목적인 사업모형 하에서 금융자산을 보유하고,
- 금융자산의 계약 조건에 따라 특정일에 원금과 원금잔액에 대한 이자 지급만으로 구성되어 있는 현금흐름이 발생합니다.

상각후원가 측정 금융자산은 후속적으로 유효이자율(EIR)법을 사용하여 측정되며, 손상을 인식합니다. 자산의 제거, 변경 또는 손상에서 발생하는 이익과 손실은 당기손익으로 인식됩니다.

<기타포괄손익-공정가치 측정 금융자산(채무상품)>

연결실체는 아래의 조건을 모두 충족하는 채무상품을 기타포괄손익-공정가치 금융자산으로 측정합니다.

- 계약상 현금흐름의 수취와 금융자산의 매도 둘 다를 통해 목적을 이루는 사업모형 하에서 금융자산을 보유하고,
- 금융자산의 계약 조건에 따라 특정일에 원리금 지급만으로 구성되어 있는 현금흐름이 발생한다.

기타포괄손익-공정가치 측정 채무상품에서, 이자수익, 외화환산손익, 그리고 손상 또는 환입은 상각후원가 측정 금융자산과 동일한 방법으로 계산되어 당기손익으로 인식됩니다. 나머지 공정가치 변동부분은 기타포괄손익으로 인식됩니다. 금융자산의 제거 시, 기타포괄손익으로

인식한 공정가치 누적 변동분은 당기손익으로 재순환됩니다.

<기타포괄손익-공정가치 측정 금융자산(지분상품)>

최초 인식 시점에, 연결실체는 기업회계기준서 제1032호 '금융상품 표시'에서의 지분의 정의를 충족하고 투자 목적으로 보유하고 있지 않은 지분상품을 기타포괄손익-공정가치로 측정하도록 하는 취소불가능한 선택을 할 수 있습니다.

이러한 금융자산에서 발생하는 손익은 당기손익으로 재순환되지 않습니다. 배당은 연결실체가 금융자산의 원가 중 일부를 회수하여 이익을 얻는 경우를 제외하고는 받을 권리가 확정되었을 때 손익계산서에 기타수익으로 인식되며, 공정가치의 순변동은 기타포괄손익으로 처리됩니다. 기타포괄손익-공정가치 측정 지분상품은 손상을 인식하지 않습니다.

연결실체는 비상장지분상품에 대하여 취소불가능한 선택을 할 수 있습니다.

<당기손익-공정가치 측정 금융자산>

당기손익-공정가치 측정 금융자산은 단기매매항목, 최초 인식 시에 당기손익-공정가치로 측정하도록 지정된 금융자산 또는 공정가치로 측정하도록 요구되는 금융자산을 포함합니다. 단기간 내에 매도하거나 재구매할 목적으로 취득한 금융자산은 단기매매항목으로 분류됩니다. 분리된 내재파생상품을 포함한 파생상품은 효과적인 위험회피수단으로 지정되지 않았다면 단기매매항목으로 분류됩니다. 현금흐름이 원리금 지급만으로 구성되지 않은 금융자산은 사업모형에 관계없이 당기손익-공정가치 측정 금융자산으로 분류 및 측정됩니다. 상기 문단에서 서술된 것과 같이 채무상품이 상각후원가 또는 기타포괄손익-공정가치 측정 금융자산으로 분류됨에도 불구하고 회계 불일치를 제거하거나 유의적으로 감소시킬 수 있다면 채무상품을 당기손익-공정가치로 측정하도록 지정할 수 있습니다.

당기손익-공정가치 측정 금융자산은 연결재무상태표에 공정가치로 표시되며, 공정가치의 순변동은 연결손익계산서에서 당기손익으로 인식됩니다.

이 범주는 파생상품과 공정가치의 변동을 기타포괄손익으로 처리하는 취소불가능한 선택을 하지 않은 상장 지분 상품을 포함합니다. 상장 지분 상품에 대한 배당은 권리가 확정된 시점에 당기손익으로 인식합니다.

복합계약에 내재된 파생상품은 경제적인 특성과 위험이 주계약에 밀접하게 관련되지 않고, 내재파생상품과 동일한 조건인 별도의 상품이 파생상품의 정의를 충족하며, 복합계약이 당기손익-공정가치로 측정되지 않는다면 주계약으로부터 분리하여 별도의 파생상품으로 회계처리합니다. 내재파생상품은 공정가치로 측정하고 공정가치의 변동을 당기손익으로 인식합니다.

현금흐름을 유의적으로 변경시키는 계약 조건의 변경이 있거나 당기손익-공정가치 측정 범주에 해당하지 않게 되는 경우에만 재평가가 발생합니다.

주계약이 금융자산인 복합계약에서 내재파생상품은 분리하여 회계처리하지 않습니다. 주계약인 금융자산과 내재파생상품은 상품 전체를 당기손익-공정가치 측정 금융자산으로 분류함

니다.

제거

금융자산 (또는, 금융자산의 일부 또는 비슷한 금융자산의 집합의 일부)는 다음과 같은 상황에서 우선적으로 제거됩니다.

- 금융자산의 현금흐름을 수취할 권리가 소멸되거나
- 연결실체가 금융자산의 현금흐름을 수취할 권리를 양도하거나, 양도(pass-through)계약에 따라 수취한 현금흐름 전체를 중요한 지체 없이 제3자에게 지급할 의무가 있는 경우

이 경우에 연결실체는 금융자산의 보유에 따른 위험과 보상의 대부분을 이전하거나 금융자산의 보유에 따른 위험과 보상의 대부분을 이전하지도 보유하지도 않으나 자산에 대한 통제를 이전한다고 보아 금융자산을 제거합니다.

연결실체가 금융자산의 현금흐름을 수취할 권리를 이전하거나 양도(pass-through) 계약을 체결할 때, 자산을 소유함에 따른 위험과 보상을 유지하는 지를 평가합니다. 연결실체가 금융자산의 위험과 보상의 대부분을 보유하지도 이전하지도 않았다면, 해당 금융자산에 지속적으로 관여하는 정도까지 그 금융자산을 계속 인식합니다. 이 경우에, 연결실체는 관련된 부채를 인식합니다. 양도된 자산과 관련된 부채는 연결실체가 보유한 권리와 의무를 반영하여 측정합니다.

보증을 제공하는 형태인 지속적 관여는, 양도된 자산의 장부금액과 수취한 대가 중 상환을 요구받을 수 있는 최대 금액 중 낮은 금액으로 측정됩니다.

(2) 금융자산의 손상

금융자산의 손상에 대한 추가적인 공시는 주석3(유의적인 가정에 대한 공시), 주석7 (계약자산을 포함한 매출채권)에서 제공하고 있습니다.

연결실체는 당기손익-공정가치 항목을 제외한 모든 채무상품에 대하여 기대신용손실(ECL)에 대한 총당금을 인식합니다. 기대신용손실은 계약상 수취하기로 한 현금흐름과 연결실체가 수취할 것으로 예상하는 모든 현금흐름의 차이를 최초의 유효이자율로 할인하여 추정합니다. 예상되는 현금흐름은 보유한 담보를 처분하거나 계약의 필수 조건인 그 밖의 신용보강으로부터 발생하는 현금흐름을 포함합니다.

기대신용손실은 두 개의 stage로 인식합니다. 최초 인식 이후 신용위험의 유의적인 증가가 없는 신용 익스포저에 대하여, 기대신용손실은 향후 12개월 내에 발생할 가능성이 있는 채무불이행 사건으로부터 발생하는 신용손실(12개월 기대신용손실)을 반영합니다. 최초 인식 이후 신용위험의 유의적인 증가가 있는 신용 익스포저에 대하여, 손실총당금은 채무불이행 사건이 발생하는 시기와 무관하게 익스포저의 남은 존속기간에 대한 기대신용손실(전체기간 기대신용손실)을 측정하도록 요구됩니다.

기타포괄손익-공정가치 측정 채무상품에 대하여, 연결실체는 낮은 신용위험 간편법을 적용합니다. 매 결산일에, 연결실체는 과도한 원가나 노력 없이 이용할 수 있는 합리적이고 뒷받침

될 수 있는 모든 정보를 사용하여 채무상품이 낮은 신용위험을 가지고 있다고 고려되는지를 평가합니다. 이러한 평가를 위해서, 연결실체는 채무상품의 내부 신용등급을 재평가합니다. 또한, 연결실체는 계약상의 지급이 30일을 초과하였을 때 신용위험의 유의적인 증가가 있는지를 고려합니다.

연결실체의 기타포괄손익-공정가치 측정 채무상품이 최상위 투자등급에 해당하는 상장 채권만으로 구성되어 있다면 낮은 신용 위험 투자자산으로 평가됩니다. 연결실체의 정책은 이러한 상품을 12개월 기대신용손실로 측정하는 것입니다.

그러나, 최초 인식 이후에 신용위험의 유의적인 증가가 있다면 손실충당금은 전체기간 기대 신용손실에 근거하여 산출됩니다. 연결실체는 채무상품의 신용위험이 유의적으로 증가했는지를 결정하고 기대신용손실을 측정하기 위해 신용평가기관의 등급을 사용합니다.

연결실체는 계약상 지급이 90일을 초과하여 연체되는 경우에 채무불이행이 발생한 것으로 봅니다.

그러나, 특정 상황에서, 연결실체는 내부 또는 외부 정보가 연결실체에 의한 모든 신용보강을 고려하기 전에는 연결실체가 계약상의 원금 전체를 수취하지 못할 것을 나타내는 경우에 금융자산에 채무불이행 사건이 발생했다고 볼 수 있습니다. 금융자산은 계약상 현금흐름을 회수하는 데에 합리적인 기대가 없을 때 제거됩니다.

(3) 금융부채

최초인식 및 측정

금융부채는 최초 인식 시점에 당기손익-공정가치 측정 금융부채, 대출과 차입, 미지급금 또는 효과적인 위험회피 수단으로 지정된 파생상품으로 적절하게 분류됩니다.

모든 금융부채는 최초에 공정가치로 인식되고, 대여금, 차입금 및 미지급금의 경우에는 직접 관련된 거래원가를 차감합니다.

연결실체의 금융부채는 매입부채와 기타 미지급금 등을 포함합니다.

후속측정

금융부채의 측정은 아래에서 언급된 분류에 따릅니다.

<당기손익-공정가치 측정 금융부채>

당기손익-공정가치 측정 금융부채는 단기매매금융부채와 최초 인식 시점에 당기손익-공정가치로 측정하도록 지정된 금융부채를 포함합니다.

금융부채가 단기간 내에 재매입할 목적으로 발생한 경우에는 단기매매항목으로 분류됩니다. 이 범주는 또한 기업회계기준서 제1109호에서 정의된 위험회피관계에 있는 위험회피수단으로 지정되지 않은 파생상품을 포함합니다. 또한, 분리된 내재파생상품은 위험회피에 효과적

인 수단으로 지정되지 않았다면 단기매매항목으로 분류됩니다.

단기매매항목인 금융부채에서 발생하는 손익은 당기손익으로 인식됩니다.

당기손익-공정가치 항목으로 지정된 금융부채는 기업회계기준서 제1109호의 기준을 충족하는 경우에 최초 인식 시점에만 지정됩니다. 연결실체는 어떤 금융부채도 당기손익-공정가치 항목으로 지정하지 않았습니다.

<대여금 및 차입금>

이 범주는 연결실체와 관련이 높습니다. 최초 인식 이후에, 이자부 대여금과 차입금은 후속적으로 유효이자율법을 사용하여 상각후원가로 측정됩니다. 부채가 제거되거나 유효이자율 상각 절차에 따라 발생하는 손익은 당기손익으로 인식됩니다.

상각후원가는 유효이자율의 필수적인 부분인 수수료나 원가에 대한 할인이나 할증액을 고려하여 계산됩니다. 이 범주는 일반적으로 이자부 대여나 차입에 적용합니다.

제거

금융부채는 지급 의무의 이행, 취소, 또는 만료된 경우에 제거됩니다. 기존 금융부채가 대어자는 동일하지만 조건이 실질적으로 다른 금융부채에 의해 교환되거나, 기존 부채의 조건이 실질적으로 변경된 경우에, 이러한 교환이나 변경은 최초의 부채를 제거하고 새로운 부채를 인식하게 합니다. 각 장부금액의 차이는 당기손익으로 인식합니다.

(4) 금융상품의 상계

금융자산과 금융부채는 인식한 자산과 부채에 대해 법적으로 집행 가능한 상계 권리를 현재 가지고 있거나, 차액으로 결제하거나 자산을 실현하는 동시에 부채를 결제할의도가 있는 경우에 연결재무상태표에서 상계하여 순액으로 표시됩니다.

2.4.7 재고자산

연결실체는 재고자산을 취득원가와 순실현가능가치 중 낮은 금액으로 평가하고 있습니다. 한편, 재고자산별 취득원가는 매입원가, 전환원가 및 재고자산을 현재의 장소에 현재의 상태로 이르게 하는 데 발생한 기타원가를 포함하고 있습니다. 재고자산의취득원가는 총평균법에 의해 산정된 단가와 연중 계속기록법에 의한 수량을 이용하여 계산되며 매 회계연도의 결산기에 실시재고조사를 실시하여 그 기록을 조정하고 있습니다.

한편, 순실현가능가치는 정상적인 영업과정의 예상 판매가격에서 예상되는 추가 완성원가와 판매비용을 차감한 가액으로 산정하고 있습니다.

2.4.8 자기주식

연결실체는 자기주식을 자본에서 차감하여 회계처리 하고 있습니다. 자기주식의 취득, 매각, 발행 또는 취소에 따른 손익은 손익계산서에 반영하지 않으며, 장부금액과 처분대가의 차이는 자본잉여금으로 회계처리하고 있습니다.

2.4.9 유형자산

건설중인자산은 취득원가에서 손상차손누계액을 차감한 잔액으로, 유형자산은 취득원가에서 감가상각누계액과 손상차손누계액을 차감한 잔액으로 표시하고 있으며, 이러한 원가에는 자산의 인식요건을 충족한 대체원가 및 장기건설 프로젝트의 차입원가를 포함하고 있습니다. 유형자산의 주요 부분이 주기적으로 교체될 필요가 있는 경우 연결실체는 그 부분을 개별자산으로 인식하고 해당 내용연수 동안 감가상각하고 있습니다. 또한, 종합검사원가와 같이 자산의 인식요건을 충족하는 경우에는 유형자산의 장부금액에 포함되어 있으며, 모든 수선 및 유지비용은 발생시점에 당기손익에 반영하고 있습니다.

연결실체는 유형자산에 대하여 아래의 내용연수에 따라 정액법으로 감가상각하고 있습니다.

구 분	내 용 연 수
건 물	20~55년
구 축 물	20~35년
기계장치	8년
차량운반구	5년
공기구비품	5년

유형자산은 처분하는 때 또는 사용이나 처분을 통하여 미래경제적효익이 기대되지 않을 때 제거합니다. 유형자산의 제거로 인하여 발생하는 손익은 순매각금액과 장부금액의 차이로 결정되며, 자산을 제거할 때 당기손익으로 인식합니다.

유형자산의 잔존가치, 내용연수 및 감가상각방법은 적어도 매 회계연도말에 재검토하고, 변경시 변경효과는 전진적으로 인식합니다.

2.4.10 매각예정(또는 주주에 대한 분배예정) 비유동자산과 중단영업

연결실체는 비유동자산(또는 처분자산집단)의 장부금액이 계속사용이 아닌 매각거래나 분배를 통하여 주로 회수될 것이라면 이를 매각예정이나 지배기업의 소유주에 대한 분배예정으로 분류하고 있습니다. 매각예정이나 분배예정으로 분류된 비유동자산과 처분자산집단은 매각 및 분배부대원가 차감 후 공정가치와 장부금액 중 작은 금액으로 측정하고 있습니다. 분배부대원가는 분배에 직접 귀속되는 증분원가(금융원가와 법인세비용 제외)입니다.

분배예정으로의 분류 조건은 분배가 비유동자산(또는 처분자산집단)이 현재의 상태에서 즉시 분배 가능하고 그 분배가능성이 매우 높은 경우에 충족되는 것으로 보고 있습니다. 분배를 완료하기 위하여 요구되는 조치들은 그 분배가 유의적으로 변경되거나 철회될 가능성이 낮음을 보여야 하며, 분배예정으로 분류한 시점에서 1년 이내에 분배가 완료될 것으로 예상되어야 합니다.

매각예정 또는 분배예정으로 분류된 유형자산과 무형자산은 감가상각 또는 상각하지않고 있습니다.

매각예정 또는 분배예정으로 분류된 자산과 부채는 연결재무상태표에서 별도의 유동항목으

로 표시하고 있습니다.

2.4.11 차입원가

의도된 용도로 사용하거나 판매가능한 상태에 이르게 하는 데 상당한 기간을 필요로 하는 자산의 취득, 건설 또는 생산과 직접 관련된 차입원가는 당해 자산 원가의 일부로 자본화하고 있으며, 기타 차입원가는 발생 시 비용으로 계상하고 있습니다.

2.4.12 무형자산

연결실체는 개별적으로 취득한 무형자산은 취득원가로 계상하고, 사업결합으로 취득하는 무형자산은 매수시점의 공정가치로 계상하며, 최초취득 이후 상각누계액과 손상차손누계액을 직접 차감하여 표시하고 있습니다.

한편, 개발비를 제외한 내부적으로 창출된 무형자산은 발생시점에 비용항목으로 하여 당기손익에 반영하고 있습니다.

무형자산은 유한한 내용연수를 가진 무형자산과 비한정 내용연수를 가진 무형자산으로 구분되는 바, 유한한 내용연수를 가진 무형자산은 해당 내용연수에 걸쳐 상각하고손상징후가 파악되는 경우 손상여부를 검토하고 있습니다. 또한, 내용연수와 상각방법은 매 회계연도말에 그 적정성을 검토하고 있으며, 예상 사용기간의 변경이나 경제적 효익의 소비형태 변화 등으로 인하여 변경이 필요한 경우에는 추정의 변경으로 회계처리하고 있습니다. 무형자산상각비는 해당 무형자산의 기능과 일관된 비용항목으로 하여 당기손익에 반영하고 있습니다.

한편, 비한정 내용연수를 가진 무형자산은 상각하지 아니하되, 매년 개별적으로 또는현금창출단위에 포함하여 손상검사를 수행하고 있습니다. 또한, 매년 해당 무형자산에 대하여 비한정 내용연수를 적용하는 것이 적절한지를 검토하고 적절하지 않은 경우 전진적인 방법으로 유한한 내용연수로 변경하고 있습니다. 연결실체는 무형자산 제거 시 순매각금액과 장부금액의 차이로 인한 손익은 제거시점의 당기손익에 반영하고 있습니다. 회원권은 이용 가능 기간에 대하여 예측가능한 제한이 없으므로, 내용연수가 한정되지 않아 상각되지 않습니다.

연결실체의 무형자산 관련 회계정책을 요약하면 다음과 같습니다.

구 분	산업재산권	소프트웨어
내용연수	유한(10년, 7년, 5년)	유한(5년)
상각방법	권리 부여기간동안 정액법으로 상각	
내부창출 또는 취득	취득	취득

2.4.13 비금융자산의 손상

연결실체는 매 보고기간말에 자산의 손상을 시사하는 징후가 존재하는지 검토하고 있습니다.

그러한 징후가 존재하는 경우 또는 매년 자산에 대한 손상검사가 요구되는경우, 연결실체는 자산의 회수가능액을 추정하고 있습니다.

자산의 회수가능액은 자산 또는 현금창출단위의 순공정가치와 사용가치 중 큰 금액이며, 개

별자산별로 결정하나 해당 개별자산의 현금유입이 다른 자산이나 자산집단의 현금유입과 거의 독립적으로 창출되지 않는 경우, 해당 개별자산이 속한 현금창출단위별로 결정됩니다. 자산의 장부금액이 회수가능액을 초과하는 경우, 자산은 손상된 것으로 보며 자산의 장부금액을 회수가능액으로 감소시키게 됩니다. 사용가치는 해당 자산의 기대 미래현금흐름의 추정치를 화폐의 시간가치와 해당 자산의 위험에 대한 시장의 평가를 반영한 세전할인율로 할인한 현재가치로 평가하고 있습니다.

손상차손은 손상된 자산의 기능과 일관된 비용항목으로 하여 당기손익에 반영하고 있습니다.

영업권을 제외한 자산에 대하여 매 보고기간말에 과거에 인식한 자산의 손상차손이 더 이상 존재하지 않거나 또는 감소하였다는 것을 시사하는 징후가 있는지 여부를 평가하며, 그러한 징후가 있는 경우 회수가능액을 추정하고 있습니다. 과거에 인식한 영업권을 제외한 자산의 손상차손은 직전 손상차손의 인식시점 이후 해당 자산의 회수가능액을 결정하는데 사용된 추정치에 변화가 있는 경우에 한하여, 손상차손을 인식하지 않았을 경우의 자산의 장부금액의 상각 후 잔액을 한도로 장부금액을 회수가능액으로 증가시키고 이러한 손상차손환입은 당기손익에 반영하고 있습니다.

2.4.14 종업원급여

(가) 확정기여제도

확정기여제도는 연결실체가 별개의 실체(기금)에 고정 기여금을 납부하고 연결실체의 법적인 무나 의제의무는 기금에 출연하기로 약정한 금액으로 한정되며, 종업원이 받을 퇴직급여액은 연결실체와 종업원이 퇴직급여제도나 보험회사에 출연하는 기여금과 그 기여금에서 발생하는 투자수익에 따라 결정되는 퇴직급여제도입니다. 일정기간 종업원이 근무용역을 제공하였을 때, 그 근무용역과 교환하여 확정기여제도에 납부해야 할 기여금은 이미 납부한 기여금을 차감한 후 미지급비용으로 인식하고, 이미 납부한 기여금이 보고기간말 이전에 제공된 근무용역에 대해 납부하여야 하는 기여금을 초과하는 경우에는 초과 기여금 때문에 미래 지급액이 감소하거나 현금이 환급되는 만큼을 선급비용으로 인식하며, 다른 한국채택국제회계기준서에 따라 해당 기여금을 자산의 원가에 포함하는 경우를 제외하고는 비용으로 인식하고 있습니다.

(나) 확정급여제도

연결실체는 확정급여제도를 운영하고 있으며, 확정급여제도의 급여원가는 예측단위적립방식을 이용하여 각각의 제도에 대해 결정됩니다. 보험수리적손익, 순이자에 포함된 금액을 제외한 사외적립자산의 수익 및 순이자에 포함된 금액을 제외한 자산인식 상한효과의 변동으로, 구성된 재측정요소는 발생 즉시 기타포괄손익으로 인식하고 있으며 후속적으로 당기손익으로 재분류하지 아니하고 있습니다.

과거근무원가는 다음 중 이른 날에 비용으로 인식하고 있습니다.

- 제도의 개정이나 축소가 발생할 때
- 관련되는 구조조정원가나 해고급여를 인식할 때

순이자는 순확정급여부채(자산)에 할인율을 곱하여 결정하고 있습니다. 연결실체는 근무원가와 순확정급여부채의 순이자를 매출원가 및 판매비와관리비의 항목으로 당기손익으로 인식하고 있습니다.

2.4.15 총당부채

연결실체는 과거사건의 결과로 현재의무(법적의무 또는 의제의무)가 존재하고, 당해 의무를 이행하기 위하여 경제적효익을 갖는 자원이 유출될 가능성이 높으며, 당해 의무의 이행에 소요되는 금액을 신뢰성 있게 추정할 수 있는 경우에 총당부채를 인식하고 있습니다.

화폐의 시간가치 효과가 중요한 경우 총당부채는 부채의 특유위험을 반영한 현행 세전 이자율로 할인하고 있습니다. 총당부채를 현재가치로 평가하는 경우, 기간 경과에 따른 장부금액의 증가는 금융원가로 인식하고 있습니다.

판매보증총당부채

연결실체는 판매된 제품에 대한 품질보증, 하자보수 및 그에 따른 사후 서비스 등으로 인하여 향후 부담하게 될 비용을 추산하여 판매보증총당부채로 설정하고 있습니다.

판매보증 관련 비용에 대한 총당부채는 제품을 판매한 시점에 과거 경험에 근거하여 인식하고 있습니다.

2.4.16 법인세

(1) 당기법인세

당기 및 과거기간의 당기 법인세부채(자산)는 보고기간말까지 제정되었거나 실질적으로 제정된 세율(및 세법)을 사용하여, 과세당국에 납부할(과세당국으로부터 환급받을) 것으로 예상되는 금액으로 측정하고 있습니다.

자본에 직접 반영되는 항목과 관련된 당기법인세는 자본에 반영되며, 손익계산서에 반영되지 않고 있습니다. 경영진은 주기적으로 관련 세법규정의 해석과 관련해서 법인세 환급액에 대한 회수가능성을 평가하여 필요한 경우 총당금을 설정하고 있습니다.

(2) 이연법인세

연결실체는 자산 및 부채의 재무보고 목적상 장부금액과 세무기준액의 차이인 일시적차이에 대하여 이연법인세자산과 이연법인세부채를 인식하고 있습니다.

연결실체는 다음의 경우를 제외하고 모든 가산할 일시적차이에 대하여 이연법인세부채를 인식하고 있습니다.

- 영업권을 최초로 인식할 때 이연법인세부채가 발생하는 경우
- 자산 또는 부채를 최초로 인식하는 거래로서 사업결합거래가 아니고, 거래 당시 회계이익이나 과세소득에 영향을 미치지 아니하며 거래 당시 동일한 금액으로 가산할 일시적 차이와 차감할 일시적 차이가 생기지 아니하는 거래에서 이연법인세부채가 발생하는 경우

- 종속기업, 관계기업, 조인트벤처에 대한 투자지분과 관련한 가산할 일시적차이로 서 동 일시적차이의 소멸시점을 통제할 수 있고, 예측가능한 미래에 일시적 차이가 소멸하지 않을 가능성이 높은 경우

또한, 다음의 경우를 제외하고는 차감할 일시적차이, 미사용 세액공제와 세무상결손금이 사용될 수 있는 과세소득의 발생가능성이 높은 경우 이연법인세자산을 인식하고 있습니다.

- 자산 또는 부채를 최초로 인식하는 거래로서 사업결합거래가 아니고 거래 당시 회계이익이나 과세소득에 영향을 미치지 아니하며 거래 당시 동일한 금액으로 가산할 일시적 차이와 차감할 일시적 차이가 생기지 아니하는 거래에서 이연법인세자산이 발생하는 경우

- 종속기업, 관계기업, 조인트벤처에 대한 투자지분과 관련한 차감할 일시적차이로 서 동 일시적차이가 예측가능한 미래에 소멸할 가능성이 높지 않거나 동 일시적차이가 사용될 수 있는 과세소득이 발생할 가능성이 높지 않은 경우

이연법인세자산의 장부금액은 매 보고기간말에 검토하며, 이연법인세자산의 일부 또는 전부에 대한 혜택이 사용되기에 충분한 과세소득이 발생할 가능성이 더 이상 높지않다면, 이연법인세자산의 장부금액을 감액시키고 있습니다.

한편, 감액된 금액은 사용되기에 충분한 과세소득이 발생할 가능성이 높아지면 그 범위내에서 다시 환입하고 있습니다. 또한, 매 보고기간말마다 인식되지 않은 이연법인세자산에 대하여 재검토하여, 미래과세소득에 의해 이연법인세자산이 회수될 가능성이 높아진 범위까지 과거 인식되지 않은 이연법인세자산을 인식하고 있습니다.

이연법인세자산 및 부채는 보고기간말까지 제정되었거나 실질적으로 제정된 세율(및세법)에 근거하여 당해 자산이 실현되거나 부채가 결제될 회계기간에 적용될 것으로 기대되는 세율을 사용하여 측정합니다.

당기손익 이외로 인식되는 항목과 관련된 당기법인세와 이연법인세는 당기손익 이외의 항목으로 인식하고 있습니다. 이연법인세 항목은 해당 거래에 따라서 기타포괄손익으로 인식하거나 자본에 직접 반영하고 있습니다.

연결실체는 당기법인세자산과 부채를 상계할 수 있는 법적으로 집행가능한 권리를 가지고 있고 과세대상기업이 동일한 경우, 혹은 과세대상기업은 다르지만 당기법인세부채와 자산을 순액으로 결제할 의도가 있거나, 유의적인 금액의 이연법인세부채가 결제되거나 이연법인세자산이 회수될 미래의 각 회계기간마다 자산을 실현하는 동시에 부채를 결제할 의도가 있는 경우에 이연법인세자산과 부채가 동일한 과세당국과 관련이 있는 경우에만 이연법인세자산과 부채를 상계하여 표시하고 있습니다.

2.4.17 외화환산

연결실체는 연결재무제표를 지배기업의 기능통화인 원화로 표시하고 있습니다. 다만, 연결실체내 개별기업은 각각의 기능통화를 결정하고 이를 통해 재무제표 항목을 측정하고 있습니다.

연결실체의 개별기업들의 재무제표 작성에 있어서 기능통화 외의 통화로 이루어진 거래는 거래일의 환율을 적용하여 기록하고 있습니다.

화폐성 외화자산 및 부채는 보고기간말 현재의 기능통화 환율로 환산하고 있습니다.

이에 따라 발생하는 환산차이는 당기손익에 반영하고 있습니다. 다만, 해외사업장순투자위험 회피를 위한 항목에서 발생하는 환산차이는 해당 순투자의 처분시점까지 자본에 직접 반영하고 처분시점에 당기손익에 반영하고 있습니다. 관련 법인세효과 역시 동일하게 자본항목으로 처리하고 있습니다.

한편, 역사적원가로 측정하는 외화표시 비화폐성 항목은 최초 거래 발생일의 환율을, 공정가치로 측정하는 외화표시 비화폐성 항목은 공정가치 측정일의 환율을 적용하여 인식하고 있습니다. 비화폐성 항목의 환산에서 발생하는 손익은 해당 항목의 공정가치 변동으로 인한 손익의 인식항목과 동일하게 기타포괄손익 또는 당기손익으로 인식하고 있습니다.

관련 자산, 비용, 수익(또는 그 일부)의 최초 인식에 적용할 환율을 결정하기 위한 거래일은 연결실체가 대가를 선지급하거나 선수취하여 비화폐성자산이나 비화폐성부채를 최초로 인식한 날입니다. 선지급이나 선수취가 여러 차례에 걸쳐 이루어지는 경우, 연결실체는 대가의 선지급이나 선수취로 인한 거래일을 각각 결정합니다.

해외사업장의 환산

해외사업장의 자산·부채는 보고기간말 현재 환율을, 손익계산서 항목은 보고기간 평균환율을 적용하여 원화로 환산하며, 이러한 환산에서 발생하는 외환차이는 기타포괄손익으로 인식하고 있습니다. 한편, 이러한 기타포괄손익으로 인식된 외환차이의 누계액은 해외사업장의 처분시점에 당기손익에 반영하고 있습니다.

해외사업장의 취득으로 발생하는 영업권과 자산·부채의 장부금액에 대한 공정가치조정액은 해외사업장의 자산·부채로 보아 마감환율로 환산하고 있습니다.

2.4.18 현금배당

지배기업은 배당을 지급하기 위해 분배가 승인되고 더 이상 기업에게 재량이 없는 시점에 부채를 인식하고 있습니다. 주주에 대한 분배는 주주에 의한 승인을 필요로 합니다. 대응되는 금액은 자본에 직접 반영하고 있습니다.

2.4.19 리스

지배기업은 계약에서 대가와 교환하여, 식별되는 자산의 사용 통제권을 일정기간 이전하게 하는지를 고려하여 계약의 약정시점에, 계약자체가 리스인지, 계약이 리스를 포함하는지를 판단합니다.

리스이용자로서의 회계처리

지배기업은 단기리스와 소액 기초자산 리스를 제외한 모든 리스에 대하여 하나의 인식과 측

정 접근법을 적용합니다. 지배기업은 리스료 지급의무를 나타내는 리스부채와 기초자산의 사용권을 나타내는 사용권자산을 인식합니다.

(1) 사용권자산

지배기업은 리스개시일(즉, 기초자산이 사용가능한 시점)에 사용권자산을 인식합니다. 사용권자산은 원가로 측정하고, 후속 측정 시 원가모형을 적용하였습니다. 원가모형을 적용하기 위하여 감가상각누계액과 손상차손누계액을 차감하고, 리스부채의 재측정에 따른 조정을 반영합니다. 사용권자산의 원가는 인식된 리스부채 금액, 최초직접원가, 그리고 받은 리스 인센티브를 차감한 리스개시일이나 그 전에 지급한 리스료를 포함합니다. 사용권자산은 리스기간과 다음과 같은 자산의 추정된 내용연수 중 짧은 기간에 걸쳐 정액기준으로 감가상각됩니다.

과 목	추정 내용연수
건 물	20~55년
차량운반구	5년

리스기간 종료시점에 지배기업 기초자산의 소유권이 이전되는 경우나 사용권자산의 원가에 지배기업이 매수선택권을 행사할 것이 반영되는 경우, 감가상각은 자산의 기초자산의 추정된 내용연수를 사용하여 계산됩니다.

사용권자산도 손상의 대상이 되며 주석 2.4.13 비금융자산의 손상에 대한 회계정책에서 설명하였습니다.

(2) 리스부채

리스 개시일에, 지배기업은 리스기간에 걸쳐 지급될 리스료의 현재가치로 리스부채를 측정합니다. 리스료는 고정리스료(실질적인 고정리스료를 포함하고, 받을 리스 인센티브는 차감), 지수나 요율에 따라 달라지는 변동리스료 및 잔존가치보중에 따라 지급될 것으로 예상되는 금액으로 구성됩니다. 리스료는 또한 지배기업의 매수선택권을 행사할 것이 상당히 확실한 경우에 그 매수선택권의 행사가격과 리스기간이 지배기업의 종료선택권 행사를 반영하는 경우에 그 리스를 종료하기 위하여 부담하는 금액을 포함합니다.

지수나 요율에 따라 달라지는 변동리스료가 아닌 변동리스료는 (재고자산을 생산하는데 발생된 것이 아니라면) 리스료 발생을 유발하는 사건 또는 조건이 발생한 기간의 비용으로 인식합니다.

지배기업은 리스료의 현재가치를 계산할 때, 리스의 내재이자율을 쉽게 산정할 수 없기 때문에 리스개시일의 증분차입이자율을 사용합니다. 리스개시일 이후 리스부채 금액은 이자를 반영하여 증가하고 지급한 리스료를 반영하여 감소합니다. 또한, 리스부채의 장부금액은 리스기간의 변경, 리스료의 변경(예를 들어, 리스료를 산정할 때 사용한 지수나 요율의 변동으로 생기는 미래 리스료의 변동) 또는 기초자산을 매수하는 선택권 평가에 변동이 있는 경우 재측정됩니다.

지배기업의 리스부채는 이자부 차입금에 포함됩니다.

(3) 단기리스와 소액 기초자산 리스

지배기업은 사무실, 업무용차량 등의 리스에 단기리스(즉, 이러한 리스는 리스기간이 리스개시일로부터 12개월 이하이고 매수선택권을 포함하지 않음)에 대한 인식 면제규정을 적용합니다. 또한 지배기업은 소액자산으로 간주되는 사무용품(예: US \$5천이하인 리스)의 리스에 소액자산 리스에 대한 인식 면제 규정을 적용합니다. 단기리스와 소액자산 리스에 대한 리스료는 리스기간에 걸쳐 정액기준으로 비용으로 인식합니다.

리스제공자로서의 회계처리

연결실체는 기초자산의 소유에 따른 위험과 보상의 대부분을 이전하지 않는 리스를 운용리스로 분류합니다. 리스료 수익은 리스기간에 걸쳐 정액 기준으로 인식하며, 영업 성격에 따라 손익계산서에서 매출에 포함됩니다. 운용리스 체결과정에서 부담하는 리스개설 직접원가를 기초자산의 장부금액에 더하고 리스료 수익과 같은 기준으로 리스기간에 걸쳐 비용으로 인식합니다. 조건부 임대료는 임대료를 수취하는 시점에 매출로 인식합니다.

3. 중요한 회계적 판단, 추정 및 가정 (연결)

연결실체의 경영자는 연결재무제표 작성시 보고기간말 현재 수익, 비용, 자산 및 부채에 대한 보고금액과 우발부채에 대한 주석공시사항에 영향을 미칠 수 있는 판단, 추정 및 가정을 하여야 합니다. 그러나 이러한 추정 및 가정의 불확실성은 향후 영향을 받을 자산 및 부채의 장부금액에 중요한 조정을 유발할 수 있습니다. 연결실체가 노출된 위험 및 불확실성에 대한 기타 공시사항으로 자본관리(주석24), 재무위험 관리 및 정책(주석24), 민감도분석(주석14, 24)이 있습니다.

다음 회계연도내에 자산과 부채의 장부금액에 중요한 조정을 유발할 수 있는 중요한 위험을 내포한 보고기간말 현재의 미래에 대한 중요한 가정 및 추정의 불확실성에 대한 기타 주요 원천은 다음과 같습니다. 가정 및 추정은 연결재무제표를 작성하는 시점에 입수 가능한 변수에 근거하고 있습니다. 현재의 상황과 미래에 대한 가정은 시장의 변화나 연결실체의 통제에서 벗어난 상황으로 인해 변화할 수 있습니다. 그러한 변화가 발생시 이를 가정에 반영하고 있습니다.

3.1 비금융자산의 손상

연결실체는 매 보고일에 모든 비금융자산에 대하여 손상징후의 존재 여부를 평가합니다. 영업권과 비한정 내용연수의 무형자산에 대해서는 매년 또는 손상징후가 있는 경우에 손상검사를 수행하며 기타 비금융자산에 대해서는 장부금액이 회수가능하지 않을 것이라는 징후가 있을 때 손상검사를 수행합니다. 사용가치를 계산하기 위하여 경영자는 해당 자산이나 현금창출단위로부터 발생하는 미래기대현금흐름을 추정하고 동 미래기대현금흐름의 현재가치를 계산하기 위한 적절한 할인율을 선택하여야 합니다.

3.2 퇴직급여제도

확정급여채무의 현재가치는 보험수리적 평가방법을 통해 결정됩니다. 보험수리적 평가방법의 적용을 위해서는 다양한 가정을 세우는 것이 필요합니다. 이러한 가정의 설정은 할인율, 미래임금상승률 및 사망률의 결정 등을 포함합니다. 평가방법의 복잡성과 기본 가정 및 장기적인 성격으로 인해 확정급여채무는 이러한 가정들에 따라 민감하게 변동됩니다. 모든 가정은 매 보고기간말마다 검토됩니다.

적절한 할인율을 결정하기 위하여 경영진은 AA등급 이상의 회사채의 이자율을 참조하고 있습니다. 사망률은 공개적으로 활용가능한 표에 기초하고 있으며, 미래임금상승률 및 미래연금상승률은 해당 국가의 기대인플레이션율에 기초하고 있습니다.

자세한 내역은 주석 14에서 기술하고 있습니다.

3.3 금융상품의 공정가치

활성시장이 없는 금융상품의 공정가치는 현금흐름할인법을 포함한 평가기법을 적용하여 산정하였습니다. 이러한 평가기법에 사용된 입력요소에 관측가능한 시장의 정보를 이용할 수 없는 경우 공정가치의 산정에 상당한 추정이 요구됩니다. 이러한 판단에는 유동성 위험, 신용위험, 변동성 등에 대한 입력변수의 고려가 포함됩니다. 이러한 요소들에 대한 변화는 금융상품의 공정가치에 영향을 줄 수 있습니다.

3.4 리스부채 증분차입이자율

리스의 내재이자율을 쉽게 산정할 수 없는 경우, 리스부채를 측정하기 위해 증분차입이자율을 사용합니다. 증분차입이자율은 기업의 비슷한 경제적 환경에서 비슷한 기간에 걸쳐 비슷한 담보로 사용권자산과 가치가 비슷한 자산 획득에 필요한 자금을 차입한다면 지급해야 하는 이자율입니다. 따라서, 증분차입이자율은 관측가능한 요율이 없거나 리스 조건을 반영하기 위하여 조정되어야 하는 경우에 측정이 요구되는 기업이 '지불해야 하는' 사항을 반영합니다.

가능한 경우 시장이자율과 같은 관측가능한 투입변수를 이용하여 증분차입이자율을 측정하고 추정치를 작성해야 합니다.

3.5 판매보증충당부채

지배기업은 판매된 제품에 대한 품질보증 등과 관련하여 충당부채를 설정하고 있으며, 이러한 충당부채의 계산은 현재와 미래의 보증의무를 제공하기 위하여 필요하다고 판단되는 최선의 추정치를 기준으로 계상하고 있습니다.

4. 영업부문 (연결)

영업부문에 대한 공시

연결실체의 영업부문은 자동차의 엔진내연기관에 관련된 부품을 제조 및 판매하는 단일의 영업부문으로 구성되어 있습니다.

지역에 대한 공시

당기

(단위 : 원)

	한국	일본	기타 국가	지역 합계
매출액	276,689,665,343	2,453,276,417	554,521,794	279,697,463,554
외부고객으로부터의 수익을 개별 국가에 귀속시키는 기준에 대한 기술				상기의 매출 정보는 고객의 위치를 근거로 분류하였으며, 연결실체의 비유동자산은 모두 한국을 근거지로 하고 있습니다.

전기

(단위 : 원)

	한국	일본	기타 국가	지역 합계
매출액	287,132,193,019	2,708,585,120	763,823,884	290,604,602,023
외부고객으로부터의 수익을 개별 국가에 귀속시키는 기준에 대한 기술				상기의 매출 정보는 고객의 위치를 근거로 분류하였으며, 연결실체의 비유동자산은 모두 한국을 근거지로 하고 있습니다.

주요 고객에 대한 공시

당기

(단위 : 원)

	(주)현대케피코	현대모비스(주)	현대자동차(주)	기아(주)
수익(매출액)	81,706,747,127	66,501,594,464	44,438,040,046	30,601,609,868

	(주)현대캐피탈	현대모비스(주)	현대자동차(주)	기아(주)
주요 고객에 대한 정보	단일 외부 고객으로부터의 수익이 연결실체 총 수익의 10% 이상인 주요 고객과 그 금액	단일 외부 고객으로부터의 수익이 연결실체 총 수익의 10% 이상인 주요 고객과 그 금액	단일 외부 고객으로부터의 수익이 연결실체 총 수익의 10% 이상인 주요 고객과 그 금액	단일 외부 고객으로부터의 수익이 연결실체 총 수익의 10% 이상인 주요 고객과 그 금액

전기

(단위 : 원)

	(주)현대캐피탈	현대모비스(주)	현대자동차(주)	기아(주)
수익(매출액)	70,590,968,760	63,934,554,839	54,122,282,197	30,137,859,630
주요 고객에 대한 정보	단일 외부 고객으로부터의 수익이 연결실체 총 수익의 10% 이상인 주요 고객과 그 금액	단일 외부 고객으로부터의 수익이 연결실체 총 수익의 10% 이상인 주요 고객과 그 금액	단일 외부 고객으로부터의 수익이 연결실체 총 수익의 10% 이상인 주요 고객과 그 금액	단일 외부 고객으로부터의 수익이 연결실체 총 수익의 10% 이상인 주요 고객과 그 금액

5. 범주별 금융상품 (연결)

금융자산의 범주별 공시

당기

(단위 : 원)

	당기손익인식금융자산	공정가치평가를 기타포괄손익으로 인식하는 금융자산	상각후원가로 측정하는 금융자산, 범주	금융자산, 범주 합계
유동 금융자산	3,517,798,193		418,763,111,646	422,280,909,839
유동 금융 자산	현금및현금성자산		28,872,179,624	28,872,179,624
	단기금융상품	3,517,798,193	353,000,000,000	356,517,798,193
	기타유동금융자산			
	유동매출채권		29,178,649,141	29,178,649,141
	단기미수금(비계약자산 제외)		152,776,783	152,776,783
	단기대여금		600,000,000	600,000,000
			6,959,506,098	6,959,506,098
비유동 금융자산	2,402,102,696	1,887,768,700	16,524,226,547	20,814,097,943

		당기손익인식금 용자산	공정가치평가를 기타포괄손익으 로 인식하는 금융 자산	상각후원가로 측 정하는 금융자산, 범주	금융자산, 범주 합계
비유동 금 용자산	기타비유동금융자산	2,402,102,696	1,887,768,700	16,259,565,885	20,549,437,281
	장기대여금				
	장기보증금			264,660,662	264,660,662

전기

(단위 : 원)

		당기손익인식금 용자산	공정가치평가를 기타포괄손익으 로 인식하는 금융 자산	상각후원가로 측 정하는 금융자산, 범주	금융자산, 범주 합계
유동 금융자산		2,767,182,470		358,850,074,832	361,617,257,302
유동 금융 자산	현금및현금성자산			16,739,383,761	16,739,383,761
	단기금융상품	2,767,182,470		289,000,000,000	291,767,182,470
	기타유동금융자산			6,500,107,666	6,500,107,666
	유동매출채권			29,340,088,007	29,340,088,007
	단기미수금(비계약자산 제외)			257,410,928	257,410,928
	단기대여금			2,400,000,000	2,400,000,000
	단기미수수익			14,613,084,470	14,613,084,470
비유동 금융자산		2,489,003,186	1,510,807,264	47,612,507,744	51,612,318,194
비유동 금 용자산	장기금융상품			31,000,000,000	31,000,000,000
	기타비유동금융자산	2,489,003,186	1,510,807,264	15,942,819,336	19,942,629,786
	장기대여금			400,000,000	400,000,000
	장기보증금			269,688,408	269,688,408

금융부채의 범주별 공시

당기

(단위 : 원)

		상각후원가로 측정하 는 금융부채, 범주	금융부채, 범주 합계
유동 금융부채		21,862,597,595	21,862,597,595
유동 금융부채	유동매입채무	19,702,859,574	19,702,859,574
	기타 유동 미지급금	1,857,147,173	1,857,147,173
	리스부채	302,590,848	302,590,848
비유동 금융부채		339,732,753	339,732,753

		상각후원가로 측정하는 금융부채, 범주	금융부채, 범주 합계
비유동 금융부채	장기임대보증금	15,000,000	15,000,000
	리스부채	324,732,753	324,732,753

전기

(단위 : 원)

		상각후원가로 측정하는 금융부채, 범주	금융부채, 범주 합계
유동 금융부채		3,502,606,817	3,502,606,817
유동 금융부채	유동매입채무	1,902,034,690	1,902,034,690
	기타 유동 미지급금	1,260,434,186	1,260,434,186
	리스부채	340,137,941	340,137,941
비유동 금융부채		642,269,733	642,269,733
비유동 금융부채	장기임대보증금	15,000,000	15,000,000
	리스부채	627,269,733	627,269,733

금융상품의 범주별 손익의 공시

당기

(단위 : 원)

	자산과 부채			
	당기손익인식금융자산	금융자산, 범주		금융부채, 범주
		공정가치평가를 기타포괄손익으로 인식하는 금융자산	상각후원가로 측정하는 금융자산, 범주	상각후원가로 측정하는 금융부채, 범주
이자수익	125,257,827		13,062,480,578	
배당금수익	48,643,216	34,987,709		
당기손익인식금융자산평가이익				
외환차익			4,634,053	8,432,512
외화환산이익			26,839,401	53,828,240
이자비용				48,827,055
당기손익-공정가치측정금융상품평가손실	86,900,490			
외환차손			4,653,665	12,584,532
외화환산손실			207,120,150	398,614,738

전기

(단위 : 원)

	자산과 부채			
	금융자산, 범주			금융부채, 범주
	당기손익인식금융자산	공정가치평가를 기타포괄손익으로 인식하는 금융 자산	상각후원가로 측정하는 금융자산, 범주	상각후원가로 측정하는 금융부채, 범주
이자수익	225,848,835		14,424,659,742	
배당금수익	46,873,260	32,205,400		
당기손익인식금융자산평가이익	58,861,760			
외환차익			12,812,510	7,041,766
외화환산이익			1,065,496,508	
이자비용				37,523,364
당기손익-공정가치측정금융상품평가손실	374,884			
외환차손			6,671,900	29,453,739
외화환산손실			15,515,990	322,015,543

6. 현금및현금성자산 및 장·단기금융상품 (연결)

현금및현금성자산 공시

당기

(단위 : 원)

		원화	외화	통화별 금융상품 합계
현금및현금성자산				
현금및 현금성 자산	보유현금	4,954,587		4,954,587
	현금성자산으로 분류된 단기예금(보통예금)	11,987,733,416	45,559,744	12,033,293,160
	현금성자산으로 분류된 단기투자자산(MMDA)	16,833,931,877		16,833,931,877
	금융기관	신한은행 등	신한은행 등	

전기

(단위 : 원)

		원화	외화	통화별 금융상품 합계
현금및현금성자산				
현금및현 금성자산	보유현금	6,868,061		6,868,061
	현금성자산으로 분류된 단기예금(보통예금)	4,884,262,455	35,940,808	4,920,203,263
	현금성자산으로 분류된 단기투자자산(MMDA)	11,812,312,437		11,812,312,437

		원화	외화	통화별 금융상품 합계
	금융기관	신한은행 등	신한은행 등	

장·단기금융상품에 대한 공시

장·단기금융상품은 자사주신탁 등을 제외하고 정기예금 등으로 구성되어 있으며, 자사주신탁은 자사주 매입에만 사용하도록 제한되어 있습니다. 한편, 자사주신탁은 당기 중 만기 해지하였습니다(주석 23 참조)

7. 매출채권 및 미수금 (연결)

매출채권 및 기타채권의 공시

당기 (단위 : 원)

	총장부금액	손상차손누계액	장부금액 합계
매출채권	29,477,919,125	(299,269,984)	29,178,649,141
단기미수금, 순액	459,699,322	(1,546,309)	458,153,013
장기미수금, 순액	3,675,997,604	(3,675,997,604)	

전기 (단위 : 원)

	총장부금액	손상차손누계액	장부금액 합계
매출채권	29,641,099,648	(301,011,641)	29,340,088,007
단기미수금, 순액	1,108,932,048	(2,600,110)	1,106,331,938
장기미수금, 순액	3,954,342,854	(3,954,342,854)	

매출채권 및 기타채권 손실총당금과 총장부금액의 변동에 대한 공시

당기 (단위 : 원)

	금융자산의 손상차손 전체금액		금융자산의 손상차손 전체금액 합계
	손상된 금융자산		
	개별적으로 신용손실을 평가한 금융자산	집합적으로 신용손실을 평가한 금융자산	
	장부금액		
	손상차손누계액		
기초금융자산	(3,954,342,854)	(303,611,751)	(4,257,954,605)
기대신용손실전(환)입, 금융자산	278,345,250	2,465,359	280,810,609
외화환산에 따른 증가(감소), 금융자산		330,099	330,099
기말금융자산	(3,675,997,604)	(300,816,293)	(3,976,813,897)

전기

(단위 : 원)

	금융자산의 손상차손 전체금액		금융자산의 손상차손 전체금액 합계
	손상된 금융자산		
	개별적으로 신용손실 을 평가한 금융자산	집합적으로 신용손실 을 평가한 금융자산	
	장부금액		
	손상차손누계액		
기초금융자산	(3,565,579,654)	(249,952,793)	(3,815,532,447)
기대신용손실전(환)입, 금융자산	(388,763,200)	(53,210,804)	(441,974,004)
외화환산에 따른 증가(감소), 금융자산		(448,154)	(448,154)
기말금융자산	(3,954,342,854)	(303,611,751)	(4,257,954,605)

8. 재고자산 (연결)

재고자산 세부내역

당기

(단위 : 원)

	총장부금액	재고자산 평가총당금	장부금액 합계
유동제품	2,280,550,823	(93,580,353)	2,186,970,470
유동재공품	1,972,913,560	(92,837,246)	1,880,076,314
유동원재료	8,687,671,119	(462,189,694)	8,225,481,425
유동 운송중 재고자산	1,576,575,758		1,576,575,758

전기

(단위 : 원)

	총장부금액	재고자산 평가충당금	장부금액 합계
유동제품	3,433,401,657	(73,214,492)	3,360,187,165
유동재공품	1,997,490,216	(178,189,298)	1,819,300,918
유동원재료	9,529,520,755	(399,823,206)	9,129,697,549
유동 운송중 재고자산	930,115,063		930,115,063

재고자산평가와 관련하여 매출원가에 가감된 금액에 대한 세부 내역

당기 (단위 : 원)

	매출원가
재고자산 평가손실	
재고자산 평가손실환입	2,619,703

전기 (단위 : 원)

	매출원가
재고자산 평가손실	177,937,618
재고자산 평가손실환입	

9. 기타금융자산 (연결)

기타금융자산에 대한 공시

당기 (단위 : 원)

		금융자산, 범주				금융자산, 범주 합계
		채무증권	지분증권		출자금	
			상장주식	비상장 주식		
기타유동금융자산						
기타유동금융자산	상각후원가로 측정하는 유동 금융자산					
기타비유동금융자산		18,661,372,965	1,367,564,316	516,600,000	3,900,000	20,549,437,281

		금융자산, 범주				금융자산, 범주 합계
		채무증권	지분증권		출자금	
			상장주식	비상장 주식		
기타비유동금융자산	비유동 당기손익인식금융자산	2,401,807,080	295,616			2,402,102,696
	비유동 기타포괄손익인식금융자산		1,367,268,700	516,600,000	3,900,000	1,887,768,700
	상각후원가로 측정하는 비유동 금융자산	16,259,565,885				16,259,565,885

전기

(단위 : 원)

		금융자산, 범주				금융자산, 범주 합계
		채무증권	지분증권		출자금	
			상장주식	비상장 주식		
기타유동금융자산		6,500,107,666				6,500,107,666
기타유동금융자산	상각후원가로 측정하는 유동 금융자산	6,500,107,666				6,500,107,666
기타비유동금융자산		18,431,526,906	980,602,880	526,600,000	3,900,000	19,942,629,786
기타비유동금융자산	비유동 당기손익인식금융자산	2,488,707,570	295,616			2,489,003,186
	비유동 기타포괄손익인식금융자산		980,307,264	526,600,000	3,900,000	1,510,807,264
	상각후원가로 측정하는 비유동 금융자산	15,942,819,336				15,942,819,336

상각후원가 측정 금융자산의 내역

당기

(단위 : 원)

					만기일	상각후원가로 측정 하는 금융자산	상각후원가 측정 금융자산의 장부 금액에 대한 추가 설명	
측정 전체	취득 원가	금융자산 , 범주	상각후원가 로 측정하는 금융자산, 범 주	국공채 및 지방채	국고03125-2506(22-4)			
					국고01375-3006(20-4)	5년내	9,299,994,051	
					국고02250-2512(15-8)			
					국고02375-2812(18-10)	5년내	379,999,362	
					한국전력공사채권1276			
					국고01125-3909(19-6)	20년내	2,599,997,109	
					국고03125-2709(22-8)	5년내	1,099,998,229	
					국고03375-3206(22-5)	10년내	999,999,687	
					국고01500-5003(20-2)	20년내	999,999,840	
					금융자산, 범주 합계			
공정 가치	금융자산 , 범주	상각후원가 로 측정하는 금융자산, 범 주	국공채 및 지방채	국고03125-2506(22-4)				
				국고01375-3006(20-4)	5년내	9,979,533,593	장부금액은 공정가치와 같습니다.	
				국고02250-2512(15-8)				
				국고02375-2812(18-10)	5년내	392,530,440	장부금액은 공정가치와 같습니다.	
				한국전력공사채권1276				
				국고01125-3909(19-6)	20년내	2,734,984,032	장부금액은 공정가치와 같습니다.	
				국고03125-2709(22-8)	5년내	1,126,951,342	장부금액은 공정가치와 같습니다.	
				국고03375-3206(22-5)	10년내	1,003,141,688	장부금액은 공정가치와 같습니다.	
				국고01500-5003(20-2)	20년내	1,022,424,790	장부금액은 공정가치와 같습니다.	
				금융자산, 범주 합계				

전기

(단위 : 원)

					만기일	상각후원가로 측정하는 금융자산	상각후원가 측정 금융자산의 장부금액에 대한 추가 설명
측정 전	취득원가	금융자산, 범주	상각후원가로 측정하는 금융자산, 범주	국공채 및 지방채	국고03125-2506(22-4)		
					국고01375-3006(20-4)		
					국고02250-2512(15-8)		
					국고02375-2812(18-10)		
					한국전력공사채권1276		
					국고01125-3909(19-6)		
					국고03125-2709(22-8)		
					국고03375-3206(22-5)		
					국고01500-5003(20-2)		
					금융자산, 범주 합계		
측정 전	공정가치	금융자산, 범주	상각후원가로 측정하는 금융자산, 범주	국공채 및 지방채	국고03125-2506(22-4)	5,995,603,287	장부금액은 공정가치와 같습니다.
					국고01375-3006(20-4)	9,745,052,896	장부금액은 공정가치와 같습니다.
					국고02250-2512(15-8)	204,603,168	장부금액은 공정가치와 같습니다.
					국고02375-2812(18-10)	387,768,222	장부금액은 공정가치와 같습니다.
					한국전력공사채권1276	299,901,211	장부금액은 공정가치와 같습니다.
					국고01125-3909(19-6)	2,683,182,682	장부금액은 공정가치와 같습니다.
					국고03125-2709(22-8)	1,117,305,923	장부금액은 공정가치와 같습니다.
					국고03375-3206(22-5)	998,547,887	장부금액은 공정가치와 같습니다.
					국고01500-5003(20-2)	1,010,961,726	장부금액은 공정가치와 같습니다.
					금융자산, 범주 합계		

당기손익-공정가치 측정 금융자산의 내역

당기

(단위 : 원)

					당기손익 공정가치 측정 금융자산의 주 식수	당기손익 공정가치 측정 금융자산의 지분율	당기손익인식 금융자산	당기손익공정가치 측정 금융자산 평가 손익 누적액	당기손익공정가치 측정 금융자산의 장부금액에 대한 추가 기술		
측정 전	취득원가	금융자산, 범주	당기손익인식 금융자산	지분증권	DH오토박스	149	670,500				
					우리금융조건부(상)12(신종)	1,000,000	0.0033	1,010,000,000			
					채무증권	KBSTAR KIS국고채30년			283,491,900		
					KOSEF 국고채10년			1,046,454,750			
					금융자산, 범주 합계						2,340,617,150
측정 전	공정가치	금융자산, 범주	당기손익인식 금융자산	지분증권	DH오토박스	149	295,616	(374,884)	장부금액은 공정가치와 같습니다.		
					우리금융조건부(상)12(신종)	1,000,000	0.0033	1,025,150,300	15,150,300	장부금액은 공정가치와 같습니다.	
					채무증권	KBSTAR KIS국고채30년			299,596,080	16,104,180	장부금액은 공정가치와 같습니다.
					KOSEF 국고채10년			1,077,060,700	30,605,950	장부금액은 공정가치와 같습니다.	
					금융자산, 범주 합계						2,402,102,696

전기

(단위 : 원)

측정	원가	당기손익인식 금융자산	지분증권	DH오토텍스	당기손익공정가치 측정 금융자산의 주식 수	당기손익공정가치 측정 금융자산의 지분율	당기손익인식 금융자산	당기손익공정가치 측정 금융자산 평가손익 누적액	당기손익공정가치 측정 금융자산의 장부금액에 대한 추가 기술
전체	취득원가	금융자산, 범주	당기손익인식 금융자산	지분증권	DH오토텍스				
금융자산, 범주 합계									
전체	공정가치	금융자산, 범주	당기손익인식 금융자산	지분증권	DH오토텍스		295,616		장부금액은 공정가치와 같습니다.
금융자산, 범주 합계									
KBSTAR KIS국고채30년									
KOSEF 국고채10년									
2,489,003,186									

기타포괄손익-공정가치 측정 금융자산의 구성내역

기타포괄손익-공정가치(FVOCI) 측정 지분상품에는 상장 및 비상장 회사 지분 등에 대한 투자가 포함됩니다. 연결실체는 비지배 지분을 보유하고 있습니다. 연결실체는 이러한 투자를 전략적인 속성을 가진 것으로 고려하기 때문에 공정가치 변동을 기타포괄손익으로 표시하며 이후에 취소할 수 없도록 지정하였습니다.

기타포괄손익-공정가치 측정 금융자산의 구성내역

당기

(단위 : 원)

	측정 전체								
	취득원가			공정가치					
	금융자산, 범주			금융자산, 범주					
	공정가치평가를 기타포괄손익으로 인식하는 금융자산			공정가치평가를 기타포괄손익으로 인식하는 금융자산					
기타포괄손익-공정가치 지정 지분상품투자			기타포괄손익-공정가치 지정 지분상품투자						
상장주식			비상장 주식			출자금			금융자산, 범주 합계
Nikki			채널에이			한국자동차공업협동조합			
기타포괄손익공정가치 측정 금융상품의 주식수	40,000	200,000	39	40,000	200,000	39			
기타포괄손익공정가치 측정 금융상품의 지분율	0.0200	0.0025	0.0060	0.0200	0.0025	0.0060			
기타포괄손익인식금융자산	334,638,620	1,000,000,000	3,900,000	1,338,538,620	1,367,268,700	516,600,000	3,900,000	1,887,768,700	
기타포괄손익공정가치 측정 금융자산 평가손익 누적액					1,032,630,080	(483,400,000)		549,230,080	
기타포괄손익공정가치 측정 금융자산의 장부금액에 대한 추가 기술					장부금액은 공정가치와 같습니다.	장부금액은 공정가치와 같습니다.	장부금액은 공정가치와 같습니다.		

전기

(단위 : 원)

	측정 전체							
	취득원가				공정가치			
	금융자산, 범주			금융자산, 범주 합계	금융자산, 범주			금융자산, 범주 합계
	공정가치평가를 기타포괄손익으로 인식하는 금융자산				공정가치평가를 기타포괄손익으로 인식하는 금융자산			
	기타포괄손익-공정가치 지정 지분상품투자				기타포괄손익-공정가치 지정 지분상품투자			
상장주식	비상장 주식	출자금	상장주식		비상장 주식	출자금		
Nikki	채널에이	한국자동차공업협동조합	Nikki	채널에이	한국자동차공업협동조합			
기타포괄손익공정가치 측정 금융상품의 주식수								
기타포괄손익공정가치 측정 금융상품의 지분율								
기타포괄손익인식금융자산				980,307,264	526,600,000	3,900,000	1,510,807,264	
기타포괄손익공정가치 측정 금융자산 평가손익 누적액								
기타포괄손익공정가치 측정 금융자산의 장부금액에 대한 추가 기술				장부금액은 공정가치와 같습니다.	장부금액은 공정가치와 같습니다.	장부금액은 공정가치와 같습니다.		

기타포괄손익의 변동내역

당기

(단위 : 원)

		금융자산, 범주	
		공정가치평가를 기타포괄손익으로 인식하는 금융자산	
		기타포괄손익-공정가치 지정 지분상품투자	
		지분증권	
		주식, 지분증권	
		상장주식	비상장 주식
		Nikki	채널에이
기타포괄손익누계액		805,451,463	(377,052,000)
기타포괄손익누계액	기초, 기타포괄손익누계액	645,668,644	(473,400,000)
	기타포괄손익누계액의 증감	386,961,436	(10,000,000)
	기말, 기타포괄손익누계액	1,032,630,080	(483,400,000)
	기타포괄손익누계액의 누적 법인세효과	(227,178,617)	106,348,000

전기

(단위 : 원)

		금융자산, 범주	
		공정가치평가를 기타포괄손익으로 인식하는 금융자산	
		기타포괄손익-공정가치 지정 지분상품투자	
		지분증권	
		주식, 지분증권	
		상장주식	비상장 주식
		Nikki	채널에이
기타포괄손익누계액		510,723,897	(374,459,400)
기타포괄손익누계액	기초, 기타포괄손익누계액	533,483,572	(263,400,000)
	기타포괄손익누계액의 증감	112,185,072	(210,000,000)
	기말, 기타포괄손익누계액	645,668,644	(473,400,000)
	기타포괄손익누계액의 누적 법인세효과	(134,944,747)	98,940,600

10. 유형자산 (연결)

유형자산에 대한 세부 정보 공시

당기

(단위 : 원)

				유형자산의 변동에 대한 조정					
				기초금액	유형자산의 변동			기말금액	
					사업결합을 통한 취득 이외의 증가, 유형자산	감가상각비, 유형자산	처분, 유형자산		대체에 따른 증가(감소), 유형자산
토지	장부금액	총장부금액		18,327,061,080					18,327,061,080
		감가상각누계액, 상각누계액 및 손상차손누계액	감가상각누계액 및 상각누계액						
		장부금액 합계		18,327,061,080					18,327,061,080
		건물	장부금액	총장부금액		41,147,601,468			
감가상각누계액, 상각누계액 및 손상차손누계액	감가상각누계액 및 상각누계액			(15,197,112,832)	(911,470,776)				(16,108,583,608)
장부금액 합계				25,950,488,636	(911,470,776)				25,039,017,860
구축물	장부금액			총장부금액		1,170,487,618			
		감가상각누계액, 상각누계액 및 손상차손누계액	감가상각누계액 및 상각누계액	(497,708,666)	(54,944,700)				(552,653,366)
		장부금액 합계		672,778,952	(54,944,700)				617,834,252
		총장부금액		109,497,567,433	5,133,210,000		(7,760,968,784)	2,229,390,000	109,099,198,649

				유형자산의 변동에 대한 조정						
				기초금액	유형자산의 변동				기말금액	
					사업결합을 통한 취득 이외의 증가, 유형자산	감가상각비, 유형자산	처분, 유형자산	대체에 따른 증가(감소), 유형자산		
유형자산	기계장치	장부금액	감가상각누계액, 상각누계액 및 손상차손누계액	감가상각누계액 및 상각누계액	(87,983,047,271)		(3,818,539,002)	6,475,114,315		(85,326,471,958)
			손상차손누계액	손상차손누계액	(5,427,409,432)			1,275,837,684		(4,151,571,748)
		장부금액 합계		16,087,110,730	5,133,210,000	(3,818,539,002)	(10,016,785)	2,229,390,000		19,621,154,943
차량운반구	장부금액	총장부금액		327,737,229	51,320,272		(17,845,408)		361,212,093	
		감가상각누계액, 상각누계액 및 손상차손누계액	감가상각누계액 및 상각누계액	(256,885,192)		(31,294,211)	17,845,408		(270,333,995)	
	장부금액 합계		70,852,037	51,320,272	(31,294,211)				90,878,098	
공구기구비품	장부금액	총장부금액		9,704,903,801	699,069,500		(1,584,375,988)	28,984,500	8,848,581,813	
		감가상각누계액, 상각누계액 및 손상차손누계액	감가상각누계액 및 상각누계액	(8,463,008,695)		(493,393,194)	1,574,375,972		(7,382,025,917)	
	장부금액 합계		1,241,895,106	699,069,500	(493,393,194)	(10,000,016)	28,984,500		1,466,555,896	
건설중인자산	장부금액	총장부금액		2,258,374,500	312,452,000			(2,258,374,500)	312,452,000	
		감가상각누계액, 상각누계액 및 손상차손누계액	감가상각누계액 및 상각누계액							
	장부금액 합계		2,258,374,500	312,452,000			(2,258,374,500)		312,452,000	
유형자산 합계				64,608,561,041	6,196,051,772	(5,309,641,883)	(20,016,801)		65,474,954,129	

전기

(단위 : 원)

				유형자산의 변동에 대한 조정					
				기초금액	유형자산의 변동				기말금액
					사업결합을 통한 취득 이외의 증가, 유형자산	감가상각비, 유형자산	처분, 유형자산	대체에 따른 증가(감소), 유형자산	
토지	장부금액	총장부금액		18,327,061,080					18,327,061,080
		감가상각누계액, 상각누계액 및 손상차손누계액	감가상각누계액 및 상각누계액						
	장부금액 합계		18,327,061,080						18,327,061,080
건물	장부금액	총장부금액		41,147,601,468					41,147,601,468
		감가상각누계액, 상각누계액 및 손상차손누계액	감가상각누계액 및 상각누계액	(14,285,642,056)		(911,470,776)			(15,197,112,832)
	장부금액 합계		26,861,959,412		(911,470,776)				25,950,488,636
구축물	장부금액	총장부금액		1,170,487,618					1,170,487,618
		감가상각누계액, 상각누계액 및 손상차손누계액	감가상각누계액 및 상각누계액	(442,356,631)		(55,352,035)			(497,708,666)
	장부금액 합계		728,130,987		(55,352,035)				672,778,952

				유형자산의 변동에 대한 조정						
				기초금액	유형자산의 변동			기말금액		
					사업결합을 통한 취득 이외의 증가, 유형자산	감가상각비, 유형자산	처분, 유형자산		대체에 따른 증가(감소), 유형자산	
유형자산	기계장치	장부금액	총장부금액	102,064,768,462	5,608,307,653		(1,037,409,856)	2,861,901,174	109,497,567,433	
			감가상각누계액, 상각누계액 및 손상차손누계액	감가상각누계액 및 상각누계액	(85,552,288,911)		(3,468,168,216)	1,037,409,856		(87,983,047,271)
			손상차손누계액	손상차손누계액	(5,427,409,432)					(5,427,409,432)
			장부금액 합계		11,085,070,119	5,608,307,653	(3,468,168,216)		2,861,901,174	16,087,110,730
차량운반구	장부금액	총장부금액	325,404,829	24,832,357		(22,499,957)		327,737,229		
		감가상각누계액, 상각누계액 및 손상차손누계액	감가상각누계액 및 상각누계액	(243,554,922)		(35,830,227)	22,499,957		(256,885,192)	
		손상차손누계액	손상차손누계액							
장부금액 합계		81,849,907	24,832,357	(35,830,227)			70,852,037			
공구기구비품	장부금액	총장부금액	9,677,578,349	384,048,000		(413,122,548)	56,400,000	9,704,903,801		
		감가상각누계액, 상각누계액 및 손상차손누계액	감가상각누계액 및 상각누계액	(8,383,307,122)		(492,824,121)	413,122,548		(8,463,008,695)	
		손상차손누계액	손상차손누계액							
장부금액 합계		1,294,271,227	384,048,000	(492,824,121)		56,400,000	1,241,895,106			
건설중인자산	장부금액	총장부금액	2,918,301,174	2,258,374,500			(2,918,301,174)	2,258,374,500		
		감가상각누계액, 상각누계액 및 손상차손누계액	감가상각누계액 및 상각누계액							
		손상차손누계액	손상차손누계액							
장부금액 합계		2,918,301,174	2,258,374,500			(2,918,301,174)	2,258,374,500			
유형자산 합계				61,296,643,906	8,275,562,510	(4,963,645,375)		64,608,561,041		

11. 무형자산 (연결)

무형자산에 대한 세부 정보 공시
당기

(단위 : 원)

				영업권 이외의 무형자산의 변동에 대한 조정				
				기초 영업권 이외의 무형자산	영업권 이외의 무형자산의 변동			기말 영업권 이외의 무형자산
					사업결합을 통한 취득 이외의 증가, 영업권 이외의 무형자산	기타 상각비, 영업권 이외의 무형자산	처분과 폐기, 영업권 이외의 무형자산	
영업권 이외의 무형자산	산업재산권	장부금액	총장부금액	508,383,359	8,914,600		(5,000,000)	512,297,959
			감가상각누계액 및 상각누계액	(415,033,968)		(30,543,416)	4,401,822	(441,175,562)
			장부금액 합계	93,349,391	8,914,600	(30,543,416)	(598,178)	71,122,397
	소프트웨어	장부금액	총장부금액	397,531,000				397,531,000
			감가상각누계액 및 상각누계액	(397,531,000)				(397,531,000)
			장부금액 합계					

				영업권 이외의 무형자산의 변동에 대한 조정				
				기초 영업권 이외의 무형자산	영업권 이외의 무형자산의 변동			기말 영업권 이외의 무형자산
					사업결합을 통한 취득 이외의 증가, 영업권 이외의 무형자산	기타 상각비, 영업권 이외의 무형자산	처분과 폐기, 영업권 이외의 무형자산	
기타무형자산	장부금액	총장부금액		100,000,000				100,000,000
		감가상각누계액 및 상각누계액						
		장부금액 합계		100,000,000				100,000,000
영업권 이외의 무형자산 합계				193,349,391	8,914,600	(30,543,416)	(598,178)	171,122,397

전기

(단위 : 원)

				영업권 이외의 무형자산의 변동에 대한 조정					
				기초 영업권 이외의 무형자산	영업권 이외의 무형자산의 변동			기말 영업권 이외의 무형자산	
					사업결합을 통한 취득 이외의 증가, 영업권 이외의 무형자산	기타 상각비, 영업권 이외의 무형자산	처분과 폐기, 영업권 이외의 무형자산		
영업권 이외의 무형자산	산업재산권	장부금액	총장부금액		507,920,559	8,063,100		(7,600,300)	508,383,359
			감가상각누계액 및 상각누계액		(385,660,882)		(36,421,911)	7,048,825	(415,033,968)
			장부금액 합계		122,259,677	8,063,100	(36,421,911)	(551,475)	93,349,391
	소프트웨어	장부금액	총장부금액		397,531,000				397,531,000
			감가상각누계액 및 상각누계액		(397,531,000)				(397,531,000)
			장부금액 합계						
	기타무형자산	장부금액	총장부금액		100,000,000				100,000,000
			감가상각누계액 및 상각누계액						
			장부금액 합계		100,000,000				100,000,000
영업권 이외의 무형자산 합계				222,259,677	8,063,100	(36,421,911)	(551,475)	193,349,391	

12. 사용권자산 및 리스부채(1) (연결)

사용권자산에 대한 양적 정보 공시

당기

(단위 : 원)

	자산						자산 합계
	사무실			업무용자동차			
	장부금액		장부금액 합계	장부금액		장부금액 합계	
취득원가	감가상각누계액	취득원가		감가상각누계액			
기초 사용권자산	1,283,131,199	(449,105,619)	834,025,580	355,075,554	(152,813,716)	202,261,838	1,036,287,418
기타 변동에 따른 증가(감소), 사용권자산	73,548		73,548				73,548
사용권자산의 추가							
사용권자산감가상각비		(256,641,639)	(256,641,639)		(91,436,540)	(91,436,540)	(348,078,179)

	자산						자산 합계
	사무실			업무용자동차			
	장부금액		장부금액 합계	장부금액		장부금액 합계	
	취득원가	감가상각누계액		취득원가	감가상각누계액		
계약 종료 또는 해지로 인한 감소, 사용권자산				(99,968,318)	99,968,318		
기말 사용권자산	1,283,204,747	(705,747,258)	577,457,489	255,107,236	(144,281,938)	110,825,298	

전기

(단위 : 원)

	자산						자산 합계
	사무실			업무용자동차			
	장부금액		장부금액 합계	장부금액		장부금액 합계	
	취득원가	감가상각누계액		취득원가	감가상각누계액		
기초 사용권자산	1,283,190,892	(192,478,635)	1,090,712,257	376,392,739	(165,619,768)	210,772,971	1,301,485,228
기타 변동에 따른 증가(감소), 사용권자산	(59,693)		(59,693)				(59,693)
사용권자산의 추가				103,885,357		103,885,357	103,885,357
사용권자산감가상각비		(256,626,984)	(256,626,984)		(101,025,029)	(101,025,029)	(357,652,013)
계약 종료 또는 해지로 인한 감소, 사용권자산				(125,202,542)	113,831,081	(11,371,461)	(11,371,461)
기말 사용권자산	1,283,131,199	(449,105,619)	834,025,580	355,075,554	(152,813,716)	202,261,838	1,036,287,418

사용권자산 및 리스부채와 관련하여 손익계산서에 인식된 금액

당기

(단위 : 원)

	공시금액
인식 면제 규정이 적용된 단기리스에 관련되는 비용	256,100,000
인식 면제 규정이 적용된 소액자산 리스에 관련되는 비용	22,158,988
감가상각비, 사용권자산	348,078,179
리스부채에 대한 이자비용	48,827,055
보증금으로부터의 이자수익	(8,201,825)

전기

(단위 : 원)

	공시금액
인식 면제 규정이 적용된 단기리스에 관련되는 비용	239,380,455
인식 면제 규정이 적용된 소액자산 리스에 관련되는 비용	24,079,133
감가상각비, 사용권자산	357,652,013

	공시금액
리스부채에 대한 이자비용	37,523,364
보증금으로부터의 이자수익	(7,741,441)

사용권자산을 최초 인식할 때 사용권자산에 추가된 금액과 리스료의 현재가치를 계산할 때 사용한 할인율

(단위 : 원)

	자산	
	사무실	업무용자동차
	장부금액	
	공시금액	
현재가치할인차금, 장기임차보증금	41,744,662	
미래현금흐름 추정치에 적용된 할인율	0.0595	0.0820

12. 사용권자산 및 리스부채(2) (연결)

리스부채에 대한 양적 정보 공시

리스부채에 대한 양적 정보 공시

당기

(단위 : 원)

	사무실	업무용자동차	자산 합계
기초 리스부채	774,602,482	192,805,192	967,407,674
기타 변동에 따른 증가(감소), 리스부채	73,548		73,548
리스부채의 추가			
리스부채의 증가(감소)			
리스부채에 대한 이자비용	35,616,289	13,210,766	48,827,055

	사무실	업무용자동차	자산 합계
리스부채 지급	(285,127,935)	(103,856,741)	(388,984,676)
기말 리스부채	525,164,384	102,159,217	627,323,601

전기

(단위 : 원)

	사무실	업무용자동차	자산 합계
기초 리스부채	1,031,298,870	198,675,424	1,229,974,294
기타 변동에 따른 증가(감소), 리스부채	(59,693)		(59,693)
리스부채의 추가		103,885,357	103,885,357
리스부채의 증가(감소)		(11,371,461)	(11,371,461)
리스부채에 대한 이자비용	20,171,292	17,352,072	37,523,364
리스부채 지급	(276,807,987)	(115,736,200)	(392,544,187)
기말 리스부채	774,602,482	192,805,192	967,407,674

13. 매입채무 및 미지급금 (연결)

매입채무 및 기타채무

당기

(단위 : 원)

	공시금액
매입채무	19,702,859,574
미지급금	1,857,147,173

전기

(단위 : 원)

	공시금액
매입채무	1,902,034,690
미지급금	1,260,434,186

매입채무 및 미지급금에 대한 설명

매입채무 및 미지급금은 무이자 조건이며 통상적인 지급기일은 30~35일이며, 연결실체의 신용위험관리정책에 대한 설명은 주석 24에 기술하였습니다.

또한, 지배기업은 공급자금융약정을 체결하고 있으며, 당기 해당 약정과 관련한 사항은 주석 23에 기술하였습니다.

14. 퇴직급여 (연결)

확정급여제도에 대한 공시

당기 (단위 : 원)

		공시금액
제도의 초과(과소) 적립액		
제도의 초과(과소) 적립액	확정급여채무, 현재가치	16,309,973,906
	사외적립자산, 공정가치	(19,203,887,979)
	순확정급여부채(자산)	(2,893,914,073)
당기손익에 포함되는 퇴직급여비용, 확정급여제도		
당기손익에 포함되는 퇴직급여비용, 확정급여제도	당기근무원가, 확정급여제도	1,278,418,692
	순이자비용(수익), 확정급여제도	(92,345,784)

전기 (단위 : 원)

		공시금액
제도의 초과(과소) 적립액		
제도의 초과(과소) 적립액	확정급여채무, 현재가치	15,245,511,568
	사외적립자산, 공정가치	(17,295,663,650)
	순확정급여부채(자산)	(2,050,152,082)
당기손익에 포함되는 퇴직급여비용, 확정급여제도		

		공시금액
당기손익에 포함되는 퇴직급여비용, 확정급여제도	당기근무원가, 확정급여제도	1,111,329,480
	순이자비용(수익), 확정급여제도	(148,092,696)

순확정급여부채(자산)에 대한 공시

당기

(단위 : 원)

	확정급여채무의 현재가치	사외적립자산	순확정급여부채(자산) 합계
기초 순확정급여부채(자산)	15,245,511,568	(17,295,663,650)	(2,050,152,082)
당기근무원가, 순확정급여부채(자산)	1,278,418,692		1,278,418,692
이자비용(수익), 순확정급여부채(자산)	652,666,080	(745,011,864)	(92,345,784)
제도에서 지급한 금액, 순확정급여부채(자산)	(774,053,900)	615,406,200	(158,647,700)
재무적 가정의 변동에서 발생하는 보험수리적손실(이익), 순 확정급여부채(자산)	(254,967,365)		(254,967,365)
경험조정에서 발생하는 보험수리적 손실(이익), 순확정급여부채(자산)	162,398,831		162,398,831
이자에 포함된 금액을 제외한 사외적립자산의 수익, 순확정급여부채(자산)		21,381,335	21,381,335
기업이 제도에 납입한 기여금, 순확정급여부채(자산)		(1,800,000,000)	(1,800,000,000)
기말 순확정급여부채(자산)	16,309,973,906	(19,203,887,979)	(2,893,914,073)

전기

(단위 : 원)

	확정급여채무의 현재가치	사외적립자산	순확정급여부채(자산) 합계
기초 순확정급여부채(자산)	13,257,170,776	(16,175,923,895)	(2,918,753,119)
당기근무원가, 순확정급여부채(자산)	1,111,329,480		1,111,329,480
이자비용(수익), 순확정급여부채(자산)	639,835,452	(787,928,148)	(148,092,696)
제도에서 지급한 금액, 순확정급여부채(자산)	(1,235,633,478)	1,124,583,504	(111,049,974)
재무적 가정의 변동에서 발생하는 보험수리적손실(이익), 순 확정급여부채(자산)	1,029,187,425		1,029,187,425
경험조정에서 발생하는 보험수리적 손실(이익), 순확정급여부채(자산)	443,621,913		443,621,913
이자에 포함된 금액을 제외한 사외적립자산의 수익, 순확정급여부채(자산)		43,604,889	43,604,889
기업이 제도에 납입한 기여금, 순확정급여부채(자산)		(1,500,000,000)	(1,500,000,000)
기말 순확정급여부채(자산)	15,245,511,568	(17,295,663,650)	(2,050,152,082)

사외적립자산의 구성 내역

전액 원리금보장형 상품으로 구성되어 있습니다.

사외적립자산의 구성 내역

당기

(단위 : 원)

	공시금액
퇴직보형예치금	19,199,304,179
국민연금전환금	4,583,800

전기

(단위 : 원)

	공시금액
퇴직보형예치금	17,291,079,850
국민연금전환금	4,583,800

보험수리적 평가를 위해 사용된 주요 가정

미래의 임금상승은 물가상승률, 연공, 승진 및 그 밖의 관련성 있는 요소를 고려하여 추정하였습니다.

보험수리적 평가를 위해 사용된 주요 가정

당기

	공시금액
할인율에 대한 보험수리적 가정	0.0477
미래임금상승률에 대한 보험수리적 가정	0.0348

전기

	공시금액
할인율에 대한 보험수리적 가정	0.0449
미래임금상승률에 대한 보험수리적 가정	0.0348

보험수리적가정의 민감도분석에 대한 공시

당기

(단위 : 원)

	할인율에 대한 보험 수리적 가정	미래임금상승률에 대 한 보험수리적 가정
보험수리적가정의 합리적인 범위 내에서의 발생가능한 증가율	0.01	0.01
보험수리적가정의 합리적인 범위 내에서의 발생가능한 증가로 인한 확정급여부채의 증가(감소)	(851,848,895)	965,325,912
보험수리적가정의 합리적인 범위 내에서의 발생가능한 감소율	0.01	0.01
보험수리적가정의 합리적인 범위 내에서의 발생가능한 감소로 인한 확정급여채무의 증가(감소)	947,066,533	(882,703,658)

전기

(단위 : 원)

	할인율에 대한 보험 수리적 가정	미래임금상승률에 대 한 보험수리적 가정
보험수리적가정의 합리적인 범위 내에서의 발생가능한 증가율	0.01	0.01
보험수리적가정의 합리적인 범위 내에서의 발생가능한 증가로 인한 확정급여부채의 증가(감소)	(867,042,243)	983,410,464
보험수리적가정의 합리적인 범위 내에서의 발생가능한 감소율	0.01	0.01
보험수리적가정의 합리적인 범위 내에서의 발생가능한 감소로 인한 확정급여채무의 증가(감소)	967,556,201	(896,084,819)

15. 판매보증총당부채 (연결)

판매보증총당부채의 변동 내역에 대한 공시

당기 및 전기 중 고객사 리콜 관련 새로운 정보의 획득으로 인한 효과를 반영하였습니다.

판매보증총당부채의 변동 내역에 대한 공시

당기

(단위 : 원)

	제품보증총당부채
기초 기타총당부채	16,537,673,883
기존 총당부채의 증가, 기타총당부채	6,241,243,712
사용된 총당부채, 기타총당부채	(4,507,122,103)
기말 기타총당부채	18,271,795,492

전기

(단위 : 원)

	제품보증총당부채
기초 기타총당부채	7,891,873,483
기존 총당부채의 증가, 기타총당부채	10,529,827,885
사용된 총당부채, 기타총당부채	(1,884,027,485)
기말 기타총당부채	16,537,673,883

기타총당부채에 대한 공시

당기 (단위 : 원)

	공시금액
유동판매보증총당부채	12,665,761,597
비유동판매보증총당부채	5,606,033,895

전기 (단위 : 원)

	공시금액
유동판매보증총당부채	9,683,040,296
비유동판매보증총당부채	6,854,633,587

16. 자본 (연결)

주식의 분류에 대한 공시

(단위 : 원)

	보통주
수권주식수	100,000,000

	보통주
발행주식수	33,000,000
소각한 자기주식	4,950,000
주당 액면가액	500

자본잉여금에 대한 공시

지배기업은 당기에 개최된 정기주주총회에서 자본준비금(주식발행초과금) 감액의 건을 승인받아 전액을 이익잉여금으로 전입하였습니다.

자본잉여금에 대한 공시

당기 (단위 : 원)

	공시금액
주식발행초과금	
자기주식처분이익	18,098,980,260

전기 (단위 : 원)

	공시금액
주식발행초과금	17,270,000,000
자기주식처분이익	18,061,327,515

자본조정의 구성내역

지배기업은 당기 중 기보유중이던 자기주식 일부를 이사회 결의를 통해 이익소각 및 처분하였습니다. (이익소각 4,950,000주, 임직원 성과급 지급 5,470주)

또한, 당기 중 자사주신탁 계약을 만료 해지하였으며, 신탁계약을 통해 취득한 585,891주를 당사 주식계좌로 입고하였습니다.

자본조정의 구성내역

당기 (단위 : 원)

	공시금액
자본조정	(14,742,565,850)

		공시금액	
자본 조정	자기주식	(14,056,798,804)	
	자기주식	자기주식 직접취득	(14,056,798,804)
		자기주식 신탁취득	
	발행주식 중 당해 기업, 종속기업 또는 관계기업이 소유하고 있는 주식수		6,416,906
	발행주식 중 당해 기 업, 종속기업 또는 관 계기업이 소유하고 있는 주식수	발행주식 중 당해 기업, 종속기업 또는 관계기업이 소유하고 있는 주식수(직접취득)	6,416,906
		발행주식 중 당해 기업, 종속기업 또는 관계기업이 소유하고 있는 주식수(신탁취득)	
감자차손(비지배주식소각)		(685,767,046)	

전기

(단위 : 원)

		공시금액	
자본조정		(22,770,919,900)	
자본 조정	자기주식	(22,085,152,854)	
	자기주식	자기주식 직접취득	(17,463,594,134)
		자기주식 신탁취득	(4,621,558,720)
	발행주식 중 당해 기업, 종속기업 또는 관계기업이 소유하고 있는 주식수		11,372,376
	발행주식 중 당해 기 업, 종속기업 또는 관계기업이 소유하 고 있는 주식수	발행주식 중 당해 기업, 종속기업 또는 관계기업이 소유하고 있는 주식수(직접취득)	10,786,485
		발행주식 중 당해 기업, 종속기업 또는 관계기업이 소유하고 있는 주식수(신탁취득)	585,891
감자차손(비지배주식소각)		(685,767,046)	

기타포괄손익누계액의 내역

당기

(단위 : 원)

		공시금액
기타포괄손익누계액		301,650,102
기타포 괄손익 누계액	기타포괄손익-공정가치 측정 금융자산 평가이익 적립금	805,451,463
	기타포괄손익-공정가치 측정 금융자산 평가손실 적립금	(377,052,000)
	해외사업환산이익	(126,749,361)

전기

(단위 : 원)

		공시금액
기타포괄손익누계액		(218,313,742)
기타포괄손익누계액	기타포괄손익-공정가치 측정 금융자산 평가이익 적립금	510,723,897
	기타포괄손익-공정가치 측정 금융자산 평가손실 적립금	(374,459,400)
	해외사업환산이익	(354,578,239)

이익잉여금에 대한 공시

당기

(단위 : 원)

			공시금액	
이익잉여금			462,664,892,125	
이익잉여금	법정적립금		8,250,000,000	
	법정적립금	이익준비금	8,250,000,000	
	임의적립금		401,874,964,598	
	임의적립금	기타법정적립금		5,104,964,598
		기타적립금		396,770,000,000
	미처분이익잉여금		52,539,927,527	
이익준비금에 대한 기술			지배기업은 상법상의 규정에 따라 자본금의 50%에 달할 때까지 매 결산기마다 금전에 의한 이익배당액의 10%이상을 이익준비금으로 적립하고 있습니다. 동 이익준비금은 현금으로 배당할 수 없으나 자본전입 또는 결손보전을 위해서는 사용될 수 있습니다. 지배기업은 당기말 현재 자본금의 50%까지 적립되어 추가적립하지 않았습니다.	

전기

(단위 : 원)

			공시금액
이익잉여금			439,329,508,958
이익잉여금	법정적립금		8,250,000,000
	법정적립금	이익준비금	8,250,000,000
	임의적립금		383,974,964,598
	임의적립금	기타법정적립금	5,104,964,598
		기타적립금	378,870,000,000
미처분이익잉여금		47,104,544,360	
이익준비금에 대한 기술			지배기업은 상법상의 규정에 따라 자본금의 50%에 달할 때까지 매 결산기마다 금전에 의한 이익배당액의 10%이상을 이익준비금으로 적립하고 있습니다. 동 이익준비금은 현금으로 배당할 수 없으나 자본전입 또는 결손보전을 위해서는 사용될 수 있습니다. 지배기업은 당기말 현재 자본금의 50%까지 적립되어 추가적립하지 않았습니다.

배당금에 대한 공시

당기

(단위 : 원)

	보통주
재무제표 발행승인일 전에 제안 또는 선언되었으나 당해 기간 동안에 소유주에 대한 분배금으로 인식되지 아니한 배당금	17,090,144,260
보통주에 지급될 주당배당금	790
액면배당률	1.58
결산일 증가	10,400
배당수익률	0.0760

전기

(단위 : 원)

	보통주
재무제표 발행승인일 전에 제안 또는 선언되었으나 당해 기간 동안에 소유주에 대한 분배금으로 인식되지 아니한 배당금	12,976,574,400
보통주에 지급될 주당배당금	600
액면배당률	1.20
결산일 증가	8,440
배당수익률	0.0711

17. 영업이익(1) - 판매비와 관리비 (연결)

판매비와 관리비에 대한 공시

당기

(단위 : 원)

	공시금액
급여, 판관비	4,085,909,271
퇴직급여, 판관비	379,764,260
감가상각비, 판관비	426,729,455
복리후생비, 판관비	136,807,797
여비교통비, 판관비	26,166,686
소모품비, 판관비	37,661,314
지급수수료, 판관비	344,708,042
보험료, 판관비	65,555,563
접대비, 판관비	15,557,600
임차료, 판관비	42,066,121
차량유지비, 판관비	22,551,818
세금과공과, 판관비	30,437,581
경상개발비, 판관비	7,054,725,723
운반비, 판관비	1,479,233,426

	공시금액
수출제비용, 판관비	3,335,310
대손상각비(대손충당금환입), 판관비	(1,411,558)
판매보증충당부채전입액	6,241,243,712
기타판매비와관리비	36,377,558

전기

(단위 : 원)

	공시금액
급여, 판관비	3,654,645,589
퇴직급여, 판관비	362,472,397
감가상각비, 판관비	431,649,127
복리후생비, 판관비	128,707,662
여비교통비, 판관비	22,785,530
소모품비, 판관비	23,108,328
지급수수료, 판관비	327,648,330
보험료, 판관비	64,654,565
접대비, 판관비	20,719,880
임차료, 판관비	42,174,735
차량유지비, 판관비	28,936,190
세금과공과, 판관비	38,699,492
경상개발비, 판관비	7,126,854,547
운반비, 판관비	1,591,617,575
수출제비용, 판관비	5,525,509
대손상각비(대손충당금환입), 판관비	55,928,465
판매보증충당부채전입액	10,529,827,885
기타판매비와관리비	28,006,104

17. 영업이익(2) - 비용의 성격별 분류 (연결)

비용의 성격별 분류 공시

당기 (단위 : 원)

	공시금액
원재료 매입	192,008,660,561
재고자산의 증가(감소)	1,370,196,728
외주용역비	15,621,677,464
종업원급여비용	24,715,736,467
감가상각비	5,657,720,062
지급수수료	2,345,775,031
소모공구비	1,496,906,453
로열티비용	201,267,042
경상개발비	1,811,184,490
운반비	1,488,130,906
대손상각비(대손충당금환입)	(1,411,558)
수출제비용	3,335,310
무형자산상각비	30,543,416
판매보증충당부채전입액	6,241,243,712
성격별 기타비용	8,171,116,469

전기 (단위 : 원)

	공시금액
원재료 매입	196,510,232,507
재고자산의 증가(감소)	(527,789,881)
외주용역비	16,962,796,555
종업원급여비용	22,446,153,487
감가상각비	5,321,297,388

	공시금액
지급수수료	2,304,970,867
소모공구비	1,511,777,742
로열티비용	307,367,300
경상개발비	2,310,763,131
운반비	1,603,285,215
대손상각비(대손충당금환입)	55,928,465
수출제비용	5,525,509
무형자산상각비	36,421,911
판매보증충당부채전입액	10,529,827,885
성격별 기타비용	7,446,558,947

종업원급여 비용

당기

(단위 : 원)

		공시금액
종업원급여비용		24,715,736,467
종업원급여비용	급여	22,142,896,032
	퇴직급여	1,236,072,908
	복리후생비	1,336,767,527

전기

(단위 : 원)

		공시금액
종업원급여비용		22,446,153,487
종업원급여비용	급여	20,041,813,468
	퇴직급여	1,063,236,784
	복리후생비	1,341,103,235

18. 영업외손익(1) - 금융수익 및 금융비용 (연결)

금융수익 및 금융비용

당기

(단위 : 원)

		공시금액
금융수익		13,365,103,536
금융수익	이자수익	13,187,738,405
	배당금수익	83,630,925
	당기손익-공정가치측정금융자산평가이익	
	외환차익	13,066,565
	외화환산이익	80,667,641
금융원가		758,700,630
금융원가	이자비용	48,827,055
	당기손익인식금융자산평가손실	86,900,490
	외환차손	17,238,197
	외화환산손실	605,734,888

전기

(단위 : 원)

		공시금액
금융수익		15,873,799,781
금융수익	이자수익	14,650,508,577
	배당금수익	79,078,660
	당기손익-공정가치측정금융자산평가이익	58,861,760
	외환차익	19,854,276
	외화환산이익	1,065,496,508
금융원가		411,555,420

		공시금액
금융원가	이자비용	37,523,364
	당기손익인식금융자산평가손실	374,884
	외환차손	36,125,639
	외화환산손실	337,531,533

18. 영업외손익(2) - 기타수익 및 기타비용 (연결)

기타수익 및 기타비용

당기

(단위 : 원)

		공시금액
기타수익		1,978,387,408
기타수익	수입임대료	65,395,200
	기타의 대손충당금환입	279,399,051
	유형자산처분이익	10,909,091
	잡이익	1,622,684,066
기타손실		43,101,719
기타손실	유형자산처분손실	20,016,801
	무형자산처분손실	598,178
	기타의대손상각비	
	잡손실	22,486,740

전기

(단위 : 원)

		공시금액
기타수익		1,667,187,873
	수입임대료	63,302,400

		공시금액
기타수익	기타의 대손충당금환입	
	유형자산처분이익	3,500,000
	잡이익	1,600,385,473
기타손실		451,915,620
기타손실	유형자산처분손실	
	무형자산처분손실	551,475
	기타의대손상각비	386,045,539
	잡손실	65,318,606

19. 법인세 (연결)

법인세비용(수익)의 주요 구성요소

당기

(단위 : 원)

	공시금액
당기법인세비용(수익)	8,227,522,926
일시적차이의 발생과 소멸로 인한 이연법인세비용(수익)	(1,981,889,492)
자본에 직접 가감되는 항목과 관련된 이연법인세	(169,045,389)
법인세비용(수익)	6,076,588,045

전기

(단위 : 원)

	공시금액
당기법인세비용(수익)	8,721,579,064
일시적차이의 발생과 소멸로 인한 이연법인세비용(수익)	(1,042,628,050)
자본에 직접 가감되는 항목과 관련된 이연법인세	416,185,270

	공시금액
법인세비용(수익)	8,095,136,284

자본에 직접 가감되는 항목과 관련된 당기법인세와 이연법인세

당기

(단위 : 원)

		공시금액
자본에 직접 가감되는 항목과 관련된 이연법인세		(169,045,389)
자본에 직접 가감되는 항목과 관련된 이연법인세	기타포괄손익에 포함되는, 기타포괄손익-공정가치 측정 금융자산에 관련되는 법인세	(84,826,470)
	기타포괄손익에 포함되는, 해외사업장환산 외환차이에 관련되는 법인세	(57,937,731)
	기타포괄손익에 포함되는, 확정급여제도의 재측정에 관련되는 법인세	(15,661,183)
	자기주식처분이익	(10,620,005)

전기

(단위 : 원)

		공시금액
자본에 직접 가감되는 항목과 관련된 이연법인세		416,185,270
자본에 직접 가감되는 항목과 관련된 이연법인세	기타포괄손익에 포함되는, 기타포괄손익-공정가치 측정 금융자산에 관련되는 법인세	20,443,320
	기타포괄손익에 포함되는, 해외사업장환산 외환차이에 관련되는 법인세	78,811,377
	기타포괄손익에 포함되는, 확정급여제도의 재측정에 관련되는 법인세	316,930,573
	자기주식처분이익	

회계이익에 적용세율을 곱하여 산출한 금액에 대한 조정

당기

(단위 : 원)

	공시금액
법인세비용차감전순이익(손실)	33,077,069,596
적용세율에 의한 법인세비용(수익)	7,178,803,076
과세되지 않는 수익의 법인세효과	(11,704,000)
과세소득(세무상결손금) 결정시 차감되지 않는 비용의 법인세효과	28,586,743
당기법인세비용을 감소시키는 데 사용된 이전에 인식하지 못한 세무상결손금, 세액공제 또는 전기이전의 일시적차이로 발생한 효익	(788,893,061)
회계이익과 법인세비용(수익)간의 조정에 대한 기타법인세효과	(330,204,713)
법인세비용(수익) 합계	6,076,588,045
평균유효세율 합계	0.1837

전기

(단위 : 원)

	공시금액
법인세비용차감전순이익(손실)	40,457,001,609
적용세율에 의한 법인세비용(수익)	8,883,567,371
과세되지 않는 수익의 법인세효과	(11,400,457)
과세소득(세무상결손금) 결정시 차감되지 않는 비용의 법인세효과	27,898,376
당기법인세비용을 감소시키는 데 사용된 이전에 인식하지 못한 세무상결손금, 세액공제 또는 전기이전의 일시적차이로 발생한 효익	(985,091,318)
회계이익과 법인세비용(수익)간의 조정에 대한 기타법인세효과	180,162,312
법인세비용(수익) 합계	8,095,136,284
평균유효세율 합계	0.2001

일시적차이, 미사용 세무상 결손금과 미사용 세액공제에 대한 공시

당기

(단위 : 원)

			기초 이연법인세자산	당기손익으로 인식한 이연법인세비용(수익)	자본에 직접 가감되는 항목과 관련된 당기법인세와 이연법인세	기말 이연법인세자산	
일시적차이, 미사용 세무상 결손금과 미사용 세액공제	일시적차이	차감할 일시적 차이	퇴직급여충당금	3,098,628,303	447,831,091	(15,661,183)	3,530,798,211
			판매보증충당부채	3,456,373,842	563,421,166		4,019,795,008
			대손충당금	1,629,348,358	45,954,585		1,675,302,943
			재고자산 평가충당금	136,106,442	6,587,162		142,693,604
			미지급비용(유급휴가)	124,846,401	60,153,073		184,999,474
			미지급비용(장기급여)	16,744,209	(1,548,962)		15,195,247
			감가상각누계액 및 상각누계액	419,048,004	44,800,179		463,848,183
			자본적 지출				
			금형비(감가상각비)	292,337,566	45,049,888		337,387,454
			매출채권 지연이자	371,996,923	19,578,785		391,575,708
			해외지급보증료	44,761,065	2,355,845		47,116,910
			업무용승용차	5,120,055	224,880		5,344,935
			리스 부채	202,188,204	(64,177,012)		138,011,192
	가산할 일시적 차이	미수수익	(3,054,134,654)	1,523,043,312		(1,531,091,342)	
		퇴직연금부담금	(3,291,839,957)	(565,041,293)		(3,856,881,250)	
		압축기장충당금	(1,007,371,808)	(53,019,569)		(1,060,391,377)	
		리스채권	(210,630,984)	63,670,776		(146,960,208)	
		자기주식처분이익		10,620,005	(10,620,005)		
		매도가능금융자산평가이익	(36,004,148)		(84,826,470)	(120,830,618)	
		당기손익인식금융자산	(150,527,133)	(56,506,761)		(207,033,894)	
지분법적용 투자지분		57,937,731	(57,937,731)				
일시적차이, 미사용 세무상 결손금과 미사용 세액공제 합계			2,046,990,688	2,150,934,881	(169,045,389)	4,028,880,180	

전기

(단위 : 원)

			기초 이연법인세자산	당기손익으로 인식한 이연법인세비용(수익)	자본에 직접 가감되는 항목과 관련된 당기법인세와 이연법인세	기말 이연법인세자산	
일시적차이, 미사용 세무상	일시적	차감할 일시적 차이	퇴직급여충당금	2,659,855,633	121,842,097	316,930,573	3,098,628,303
			판매보증충당부채	1,649,401,558	1,806,972,284		3,456,373,842
			대손충당금	1,427,992,817	201,355,541		1,629,348,358
			재고자산 평가충당금	98,917,480	37,188,962		136,106,442
			미지급비용(유급휴가)	122,347,973	2,498,428		124,846,401
			미지급비용(장기급여)	9,832,318	6,911,891		16,744,209
			감가상각누계액 및 상각누계액	659,470,254	(240,422,250)		419,048,004
			자본적 지출	2,177,780	(2,177,780)		
			금형비(감가상각비)	250,416,938	41,920,628		292,337,566
			매출채권 지연이자	371,996,923			371,996,923
			해외지급보증료	44,761,065			44,761,065

				기초 이연법인세자산	당기손익으로 인식한 이연법인세비용(수익)	자본에 직접 가감되는 항목과 관련된 당기법인세와 이연법인세	기말 이연법인세자산
결손금과 미사용 세액공제	차이		업무용승용차	5,241,285	(121,230)		5,120,055
			리스 부채	257,064,627	(54,876,423)		202,188,204
	가산할 일시적 차이		미수수익	(2,071,563,170)	(982,571,484)		(3,054,134,654)
			퇴직연금부담금	(3,064,546,619)	(227,293,338)		(3,291,839,957)
			압축기장총당금	(1,007,371,808)			(1,007,371,808)
			리스채권	(264,439,365)	53,808,381		(210,630,984)
			자기주식처분이익				
			매도가능금융자산평가이익	(56,447,468)		20,443,320	(36,004,148)
			당기손익인식금융자산	(90,745,583)	(59,781,550)		(150,527,133)
			지분법적용 투자지분		(78,811,377)	78,811,377	
일시적차이, 미사용 세무상 결손금과 미사용 세액공제 합계				1,004,362,638	626,442,780	416,185,270	2,046,990,688

이연법인세자산으로 인식되지 않은 일시적 차이

당기

(단위 : 원)

	공시금액
이연법인세자산으로 인식되지 않은 차감할 일시적차이	8,412,245,490

전기

(단위 : 원)

	공시금액
이연법인세자산으로 인식되지 않은 차감할 일시적차이	8,321,366,383

20. 주당이익 (연결)

주당이익

당기

(단위 : 원)

	공시금액
지배기업의 보통주에 귀속되는 당기순이익(손실)	27,000,481,551
가중평균유통보통주식수	21,627,829
기본및희석주당이익	1,248

전기

(단위 : 원)

	공시금액
지배기업의 보통주에 귀속되는 당기순이익(손실)	32,361,865,325
가중평균유통보통주식수	21,627,624
기본및희석주당이익	1,496

가중평균유통보통주식수에 대한 상세내역

희석주당이익은 모든 희석성 잠재적보통주가 보통주로 전환된다고 가정하여 조정한 가중평균유통보통주식수를 적용하여 산정하고 있습니다. 지배기업이 보유하고 있는 희석성 잠재적보통주는 없으므로 희석주당이익은 기본주당이익과 동일합니다.

가중평균유통보통주식수에 대한 상세내역

당기

(단위 : 원)

	기초발행주식수	자기주식 처분1	자기주식 처분2	주식수 산정 내역 합계
유통주식수의 수량	21,627,624	3,640	1,830	21,633,094
일수	365	14	13	365
적수	7,894,082,760	50,960	23,790	7,894,157,510
가중평균유통보통주식수(기말)				21,627,829

전기

(단위 : 원)

	기초발행주식수	자기주식 처분1	자기주식 처분2	주식수 산정 내역 합계
유통주식수의 수량	21,627,624			21,627,624
일수	366			366
적수	7,915,710,384			7,915,710,384
가중평균유통보통주식수(기말)				21,627,624

21. 특수관계자 (연결)

주요 경영진에 대한 보상

당기

(단위 : 원)

		공시금액
주요 경영진에 대한 보상		1,964,012,186
주요 경영진에 대한 보상	주요 경영진에 대한 보상, 단기종업원급여	1,794,433,480
	주요 경영진에 대한 보상, 퇴직급여	169,578,706
특수관계의 성격에 대한 기술		주요 경영진에는 연결실체의 기업활동의 계획·운영·통제에 대한 중요한 권한과 책임을 가지고 있는 이사 및 주요임원을 포함하였습니다.

전기

(단위 : 원)

		공시금액
주요 경영진에 대한 보상		1,612,574,016
주요 경영진에 대한 보상	주요 경영진에 대한 보상, 단기종업원급여	1,484,039,580
	주요 경영진에 대한 보상, 퇴직급여	128,534,436
특수관계의 성격에 대한 기술		주요 경영진에는 연결실체의 기업활동의 계획·운영·통제에 대한 중요한 권한과 책임을 가지고 있는 이사 및 주요임원을 포함하였습니다.

22. 현금흐름표 (연결)

현금의 유입과 유출이 없는 중요한 거래내역

연결실체의 현금흐름표는 간접법에 의하여 작성되었으며, 당기와 전기 중 현금의 유입과 유출이 없는 중요한 거래내역은 다음과 같습니다.

현금의 유입과 유출이 없는 중요한 거래내역

당기 (단위 : 원)

	공시금액
건설중인자산과의 대체에 따른 증가(감소), 유형자산	2,258,374,500
미지급금에 의한 유형자산 취득	260,680,000
미지급금에 의한 무형자산 취득	
기타비유동금융자산의 기타유동금융자산 대체(유동성 대체)	
장기금융상품의 단기금융상품 대체(유동성 대체)	31,000,000,000

전기 (단위 : 원)

	공시금액
건설중인자산과의 대체에 따른 증가(감소), 유형자산	2,918,301,174
미지급금에 의한 유형자산 취득	(428,824,077)
미지급금에 의한 무형자산 취득	(2,033,694)
기타비유동금융자산의 기타유동금융자산 대체(유동성 대체)	6,486,842,100
장기금융상품의 단기금융상품 대체(유동성 대체)	91,000,000,000

영업활동현금흐름

영업활동현금흐름

당기 (단위 : 원)

	공시금액
비현금항목조정	6,310,488,884

		공시금액
비현금항 목조정	퇴직급여	1,186,072,908
	감가상각비에 대한 조정	5,657,720,062
	무형자산상각비에 대한 조정	30,543,416
	대손상각비	(1,411,558)
	기타의 대손상각비	
	기타의 대손충당금환입	279,399,051
	유형자산처분손실	20,016,801
	유형자산처분이익	(10,909,091)
	무형자산처분손실	598,178
	외화환산손실	605,734,888
	외화환산이익	(80,667,641)
	판매보증충당부채전입	6,241,243,712
	당기손익-공정가치 측정 금융자산평가이익	
	당기손익-공정가치 측정 금융자산평가손실	86,900,490
	이자수익	(13,187,738,405)
	이자비용	48,827,055
	배당금수익	(83,630,925)
	법인세비용 조정	6,076,588,045
운전자본의조정		14,414,136,954
운전자본 의조정	매출채권의 감소(증가)	162,394,715
	미수금의 감소(증가)	649,232,726
	선급금의 감소(증가)	100,462,752
	단기선급비용의 감소(증가)	1,582,377
	재고자산의 감소(증가)	1,924,053,982
	매입채무의 증가(감소)	17,301,983,220
	미지급금의 증가(감소)	336,034,479
	미지급비용의 증가(감소)	292,660,952
	장기미지급비용의 증가(감소)	(11,046,527)

		공시금액
	예수금의 증가(감소)	122,303,371
	선수수익의 증가(감소)	244,710
	퇴직금의 지급	(774,053,900)
	사외적립자산의 감소(증가)	(1,184,593,800)
	판매보상비의 지급	(4,507,122,103)

전기

(단위 : 원)

		공시금액
	비현금항목조정	9,906,430,007
비현금항 목조정	퇴직급여	963,236,784
	감가상각비에 대한 조정	5,321,297,388
	무형자산상각비에 대한 조정	36,421,911
	대손상각비	55,928,465
	기타의 대손상각비	386,045,539
	기타의 대손충당금환입	
	유형자산처분손실	
	유형자산처분이익	(3,500,000)
	무형자산처분손실	551,475
	외화환산손실	337,531,533
	외화환산이익	(1,065,496,508)
	판매보증충당부채전입	10,529,827,885
	당기손익-공정가치 측정 금융자산평가이익	(58,861,760)
	당기손익-공정가치 측정 금융자산평가손실	374,884
	이자수익	(14,650,508,577)
	이자비용	37,523,364
	배당금수익	(79,078,660)
법인세비용 조정	8,095,136,284	

		공시금액
운전자본의조정		(22,374,417,454)
운전자본 의조정	매출채권의 감소(증가)	(5,579,620,680)
	미수금의 감소(증가)	731,324,227
	선급금의 감소(증가)	(46,181,452)
	단기선급비용의 감소(증가)	677,371
	재고자산의 감소(증가)	(328,049,108)
	매입채무의 증가(감소)	(13,548,939,248)
	미지급금의 증가(감소)	(369,591,518)
	미지급비용의 증가(감소)	147,060,689
	장기미지급비용의 증가(감소)	33,071,245
	예수금의 증가(감소)	80,747,261
	선수수익의 증가(감소)	161,218
	퇴직금의 지급	(1,235,633,478)
	사외적립자산의 감소(증가)	(375,416,496)
	판매보상비의 지급	(1,884,027,485)

재무활동에서 생기는 부채의 조정내용

당기와 전기에 각각 배당금 지급으로 12,976,574천원 및 9,732,431천원이 재무활동 현금 흐름으로 지출되었으나, 회계기간 중 발생사항으로 보고기간종료일 현재 미지급배당금 잔액은 없습니다.

23. 약정사항과 우발사항 (연결)

약정에 대한 공시

당기

(단위 : 원)

	외상매출채권담보대출	수입신용장 개설 한도	자사주신탁
약정처	신한은행	신한은행	미래에셋증권
약정 금액	4,000,000,000		

	외상매출채권담보대출	수입신용장 개설 한도	자사주신탁
실행금액			
약정잔액, 기초통화금액(USD) [USD, 일]		3,000,000	
실행금액(USD) [USD, 일]			
약정에 대한 설명			지배기업은 주가안정을 목적으로 미래에셋증권과 체결한 자사주신탁계약을 당기 중 만기 해지하였습니다. 전기말 자사주신탁 잔액은 584,421천원이며, 단기금융상품으로 분류되어 있습니다.

전기

(단위 : 원)

	외상매출채권담보대출	수입신용장 개설 한도	자사주신탁
약정처	신한은행	신한은행	미래에셋증권
약정 금액	4,000,000,000		5,000,000,000
실행금액			
약정잔액, 기초통화금액(USD) [USD, 일]		3,000,000	
실행금액(USD) [USD, 일]			
약정에 대한 설명			

법적소송우발부채에 대한 공시

(단위 : 원)

	법적소송우발부채
의무의 성격에 대한 기술, 우발부채	<p>종속기업인 모토닉인디아는 과거 수년간의 사업연도에 대한 이전가격세제 및 법인세와 관련하여 과세당국으로부터 납부통지서를 수령하였으며, 납부통지된 총 금액은 루피화(INR) 102,367,151입니다.</p> <p>본 납부통지와 관련하여 연결실체는 소송을 제기하여 진행하고 있으며, 보고기간 종료일 현재 조세심판원 및 대법원 등에 불복이 진행 중입니다. 본 소송과 관련하여 연결실체는 승소, 패소여부 및 패소할 경우의 자원의 유출금액과 지급시점을 예측할 수 없어 보고기간 종료일 현재 연결재무제표에 총당부채를 계상하지 않았습니다.</p> <p>한편, 종속기업인 모토닉인디아는 과거 생산활동에 필요한 원재료 수입시 세관에 납부한 간접세(선급제세)에 대한 환급신청(금액 : 루피화(INR) 187,468,939) 건을 고등법원에 청구하였으며 보고기간 종료일 현재 진행</p>

	법적소송우발부채
	중입니다.

24. 재무위험관리의 목적 및 정책 (연결)

금융상품에서 발생하는 위험의 성격과 정도에 대한 공시

	위험					위험 합계
	시장위험			신용위험	유동성위험	
	이자율위험	환위험	기타 가격위험			
위험에 대한 노출 정도에 대한 기술	연결실체는 변동이 자부 단기·장기차 입금이 없어 관련된 시장이자율 변동위험에 노출되어 있지 않습니다.	연결실체는 기업의 해외영업활동 등으로 인하여 USD, JPY, EUR의 환율변동 위험에 노출되어 있습니다.	연결실체의 매도가능지분 상품 중상장지분상품은 가격변동위험에 노출되어 있으며, 보고기간종료일 현재 주가지수 5% 변동시 상장지분상품의 가격변동이 기타포괄손익(기타 포괄손익-공정가치 측정 금융자산 평가손익)에 미치는 영향은 중요하지 아니합니다.	신용위험은 거래상대방이 의무를 이행하지 못하여 손실이 발생할 위험입니다. 연결실체는 주요하게 매출채권, 대여금 등 영업활동 및 금융기관 예금, 외환거래, 기타 금융상품 등 금융활동으로 인한 신용위험에 노출되어 있습니다.	유동성위험은 만기까지 모든 금융계약상의 약정 사항들을 이행할 수 있도록 자금을 조달하지 못할 위험입니다.	연결실체의 주요 금융부채는 매입채무 및 기타채무 등으로 구성되어 있으며, 이러한 금융부채는 영업활동을 위한 자금을 조달하기 위하여 발생하였습니다. 또한 연결실체는 영업활동에서 발생하는 매출채권, 현금 및 단기예금과 같은 다양한 금융자산도 보유하고 있습니다.
위험관리의 목적, 정책 및 절차에 대한 기술	시장위험은 시장가격의 변동으로 인하여 금융상품의 미래 현금흐름에 대한 공정가치가 변동될 위험입니다. 시장위험은 환율위험, 이자율 위험 및 기타 가격위험으로 구성되어 있습니다. 시장위험에 영향을 받는 주요 금융상품은 예금, 기타 금융자산입니다. 이자율위험은 시장이자율의 변동으로 인하여 금융상품의 공정가치나 미래 현금흐름이 변동될 위험입니다.	시장위험은 시장가격의 변동으로 인하여 금융상품의 미래 현금흐름에 대한 공정가치가 변동될 위험입니다. 시장위험은 환율위험, 이자율 위험 및 기타 가격위험으로 구성되어 있습니다. 시장위험에 영향을 받는 주요 금융상품은 예금, 기타금융자산입니다. 환율변동위험은 환율변동으로 인하여 금융상품의 미래 현금흐름에 대한 공정가치가 변동될 위험입니다.	시장위험은 시장가격의 변동으로 인하여 금융상품의 미래 현금흐름에 대한 공정가치가 변동될 위험입니다. 시장위험은 환율위험, 이자율 위험 및 기타 가격위험으로 구성되어 있습니다. 시장위험에 영향을 받는 주요 금융상품은 예금, 기타금융자산입니다. 기타 가격위험은 이자율 위험이나 환율위험 이외의 시장가격의 변동으로 인하여 금융상품의 공정가치나 미래 현금흐름이 변동될 위험입니다.	연결실체는 신용거래를 희망하는 모든 거래상대방에 대하여 신용검증절차의 수행을 원칙으로 하여 신용상태가 건전한 거래상대방과의 거래만을 수행하고 있습니다. 또한, 대손위험에 대한 노출정도가 중요하지 않은 수준으로 유지될 수 있도록 지속적으로 신용도를 재평가하는 등 매출채권 및 기타채권 잔액에 대한 지속적인 관리업무를 수행하고 있습니다. 연결실체의 대손위험에 대한 최대 노출정도는 다음과 같습니다. 연결실체는 채권에 대해 매 보고기간말에 개별적 또는 집합적으로 손상여부를 검토하고 있습니다. 현금, 단기예금 등으로 구성되는 연결실체의 기타의 자산으로부터 발생하는 신용위험은 거래상대방의 부도 등으로 발생합니다. 이러한 경우 연결실체의 신용위험 노출정도는 최대 해당 금융상품 장부금액과 동일한 금액이 될 것입니다. 한편, 연결실체는 신한은행 등의 금융기관에 현금및현금성자산 및 단기금융상품 등을 예치하고있으며, 신용등급이 우수한 금융기관과 거래하고 있으므로 금융기관으로부터의 신용위험은 제한적입니다.	연결실체는 특유의 유동성 전략 및 계획을 통하여 자금부족에 따른 위험을 관리하고 있습니다. 연결실체는 금융상품 및 금융자산의 만기와 영업현금흐름의 추정치를 고려하여 금융자산과 금융부채의 만기를 대응시키고 있습니다.	연결실체의 금융자산 및 금융부채에서 발생할 수 있는 주요 위험은 시장위험, 신용위험 및 유동성 위험입니다. 연결실체의 주요 경영진은 아래에서 설명하는 바와 같이, 각 위험별 관리절차를 검토하고 정책에 부합하는지 검토하고 있습니다. 또한, 연결실체는 투기 목적의 파생상품거래를 실행하지 않는 것이 기본적인 정책입니다.

외화금융자산의 통화별 내역

당기

(단위 : 원)

	위험			
	시장위험			
	환위험			
	기능통화 또는 표시통화			기능통화 또는 표시통화 합계
USD	JPY	EUR		
외화금융자산, 원화환산금액	79,843,231	477,452	1,710,854	82,031,537

전기

(단위 : 원)

	위험			
	시장위험			
	환위험			
	기능통화 또는 표시통화			기능통화 또는 표시통화 합계
USD	JPY	EUR		
외화금융자산, 원화환산금액	84,152,193	1,051,489	441,620	85,645,302

외화금융부채의 통화별 내역

당기

(단위 : 원)

	위험			
	시장위험			
	환위험			
	기능통화 또는 표시통화			기능통화 또는 표시통화 합계
USD	JPY	EUR		
외화금융부채, 원화환산금액	639,590,030	1,234,921,715	213,006,163	2,087,517,908

전기

(단위 : 원)

	위험			
	시장위험			
	환위험			
	기능통화 또는 표시통화			기능통화 또는 표시통화 합계
	USD	JPY	EUR	
외화금융부채, 원화환산금액	346,160,745	1,250,528,568		1,596,689,313

보고기간 말 현재 노출된 시장위험의 각 유형별 민감도 분석
당기

(단위 : 원)

	위험			
	시장위험			
	환위험			
	기능통화 또는 표시통화			기능통화 또는 표시통화 합계
	USD	JPY	EUR	
시장위험의 각 유형별 민감도분석 기술	기능통화의 환율 5% 변동시 환율변동이 당기 세전순이익에 미치는 영향	기능통화의 환율 5% 변동시 환율변동이 당기 세전순이익에 미치는 영향	기능통화의 환율 5% 변동시 환율변동이 당기 세전순이익에 미치는 영향	기능통화의 환율 5% 변동시 환율변동이 당기 세전순이익에 미치는 영향
시장변수 상승 시 당기순익 증가				
시장변수 상승 시 당기순익 감소	(27,987,340)	(61,722,212)	(10,564,765)	(100,274,317)
시장변수 하락 시 당기순익 증가	27,987,340	61,722,212	10,564,765	100,274,317
시장변수 하락 시 당기순익 감소				

전기

(단위 : 원)

	위험			
	시장위험			
	환위험			
	기능통화 또는 표시통화			기능통화 또는 표시통화 합계
	USD	JPY	EUR	
시장위험의 각 유형별 민감도분석 기술	기능통화의 환율 5% 변동시 환율변동이 당기 세전순이익에 미치는 영향	기능통화의 환율 5% 변동시 환율변동이 당기 세전순이익에 미치는 영향	기능통화의 환율 5% 변동시 환율변동이 당기 세전순이익에 미치는 영향	기능통화의 환율 5% 변동시 환율변동이 당기 세전순이익에 미치는 영향
시장변수 상승 시 당기순익 증가			22,080	
시장변수 상승 시 당기순익 감소	(13,100,427)	(62,473,853)		(75,552,200)
시장변수 하락 시 당기순익 증가	13,100,427	62,473,853		75,552,200

	위험			
	시장위험			
	환위험			
	기능통화 또는 표시통화			기능통화 또는 표시통화 합계
	USD	JPY	EUR	
시장변수 하락 시 당기손익 감소			(22,080)	

신용위험 익스포저에 대한 공시

당기

(단위 : 원)

	위험					
	신용위험					
	금융상품					금융상품 합계
	매출채권	미수금	단기대여금	장기대여금	보증금	
신용위험에 대한 최대 노출정도	29,178,649,141	458,153,013	600,000,000		264,660,662	30,501,462,816

전기

(단위 : 원)

	위험					
	신용위험					
	금융상품					금융상품 합계
	매출채권	미수금	단기대여금	장기대여금	보증금	
신용위험에 대한 최대 노출정도	29,340,088,007	1,106,331,938	2,400,000,000	400,000,000	269,688,408	33,516,108,353

금융부채의 만기분석에 대한 공시

당기

(단위 : 원)

	위험			
	유동성위험			
	합계 구간			
	3개월 이내	3개월 초과 1년 이내	1년 초과 2년 이내	2년 이상
매입채무 및 기타채무, 미할인현금흐름	21,560,006,747			
장기임대보증금, 미할인현금흐름				15,000,000
리스부채, 미할인현금흐름	77,838,668	289,659,843	357,048,527	62,026,441

전기

(단위 : 원)

	위험			
	유동성위험			
	합계 구간			
	3개월 이내	3개월 초과 1년 이내	1년 초과 2년 이내	2년 이상
매입채무 및 기타채무, 미할인현금흐름	3,162,468,876			
장기임대보증금, 미할인현금흐름				15,000,000
리스부채, 미할인현금흐름	85,508,934	305,301,331	367,468,665	419,037,285

자본관리에 대한 공시

당기

(단위 : 원)

	공시금액
자본관리를 위한 기업의 목적, 정책 및 절차에 대한 비계량적 정보	자본관리의 주 목적은 연결실체의 영업활동을 유지하고 주주가치를 극대화하기 위하여 높은 신용등급과 건전한 자본비율을 유지하기 위한 것입니다. 연결실체는 자본구조를 경제환경의 변화에 따라 수정하고 있으며, 이를 위하여 배당정책을 수정하거나 자본감소 혹은 신주발행을 검토하도록 하고 있습니다. 한편, 기중자본관리의 목적, 정책 및 절차에 대한 어떠한 사항도 변경되지 않았습니다.
자본으로 관리하고 있는 항목에 대한 계량적 자료의 요약	연결실체는 순부채를 총자본, 즉 자기자본과 순부채를 합한 총자본으로 나눈 부채비율을 사용하여 감독하고 있는 바, 연결실체는 순부채를 매입채무및기타채무, 단기차입금, 기타금융부채 및 기타유동부채에서 현금및현금성자산을 차감하여 산정하고 있습니다. 보고기간종료일 현재 순부채 및 자기자본은 다음과 같습니다.
매입채무 및 기타 채무	21,560,006,747
장기임대보증금	15,000,000
리스부채	627,323,601
차감 : 현금및현금성자산	(28,872,179,624)
순부채	(6,669,849,276)
자기자본	482,822,956,637
순부채 및 자기자본	476,153,107,361
부채비율에 대한 설명	보고기간종료일 현재 순부채가 부의 금액이므로 부채비율을 산정하지 않았습니다.

전기

(단위 : 원)

	공시금액
자본관리를 위한 기업의 목적, 정책 및 절차에 대한 비계량적 정보	자본관리의 주 목적은 연결실체의 영업활동을 유지하고 주주가치를 극대화하기 위하여 높은 신용등급과 건전한 자본비율을 유지하기 위한 것입니다. 연결실체는 자본구조를 경제환경의 변화에 따라 수정하고 있으며, 이를 위하여 배당정책을 수정하거나 자본감소 혹은 신주발행을 검토하도록 하고 있습니다. 한편, 기중자본관리의 목적, 정책 및 절차에 대한 어떠한 사항도 변경되지 않았습니다.
자본으로 관리하고 있는 항목에 대한 계량적 자료의 요약	연결실체는 순부채를 총자본, 즉 자기자본과 순부채를 합한 총자본으로 나눈 부채비율을 사용하여 감독하고 있는 바, 연결실체는 순부채를 매입채무및기타채무, 단기차입금, 기타금융부채 및 기타유동부채에서 현금및현금성자산을 차감하여 산정하고 있습니다. 보고기간종료일 현재 순부채 및 자기자본은 다음과 같습니다.
매입채무 및 기타 채무	3,162,468,876

	공시금액
장기임대보증금	15,000,000
리스부채	967,407,674
차감 : 현금및현금성자산	(16,739,383,761)
순부채	(12,594,507,211)
자기자본	468,171,602,831
순부채 및 자기자본	455,577,095,620
부채비율에 대한 설명	보고기간종료일 현재 순부채가 부의 금액이므로 부채비율을 산정하지 않았습니다.

25. 공정가치 (연결)

자산의 공정가치측정에 대한 공시

당기

(단위 : 원)

		공정가치
금융자산		443,095,007,782
금융자산	현금및현금성자산	28,872,179,624
	단기금융상품	356,517,798,193
	기타유동금융자산	
	유동매출채권	29,178,649,141
	단기미수금(비계약자산 제외)	152,776,783
	단기대여금	600,000,000
	단기미수수익	6,959,506,098
	장기금융상품	
	기타비유동금융자산	20,549,437,281
	장기대여금	
	장기보증금	264,660,662

전기

(단위 : 원)

		공정가치
금융자산		413,229,575,496
금융자산	현금및현금성자산	16,739,383,761
	단기금융상품	291,767,182,470
	기타유동금융자산	6,500,107,666
	유동매출채권	29,340,088,007
	단기미수금(비계약자산 제외)	257,410,928
	단기대여금	2,400,000,000
	단기미수수익	14,613,084,470
	장기금융상품	31,000,000,000
	기타비유동금융자산	19,942,629,786
	장기대여금	400,000,000
	장기보증금	269,688,408

자산의 장부금액에 대한 공시

당기

(단위 : 원)

		장부금액
금융자산		443,095,007,782
금융자산	현금및현금성자산	28,872,179,624
	단기금융상품	356,517,798,193
	기타유동금융자산	
	유동매출채권	29,178,649,141
	단기미수금(비계약자산 제외)	152,776,783
	단기대여금	600,000,000
	단기미수수익	6,959,506,098
	장기금융상품	
	기타비유동금융자산	20,549,437,281

		장부금액
	장기대여금	
	장기보증금	264,660,662

전기

(단위 : 원)

		장부금액
금융자산		413,229,575,496
금융자산	현금및현금성자산	16,739,383,761
	단기금융상품	291,767,182,470
	기타유동금융자산	6,500,107,666
	유동매출채권	29,340,088,007
	단기미수금(비계약자산 제외)	257,410,928
	단기대여금	2,400,000,000
	단기미수수익	14,613,084,470
	장기금융상품	31,000,000,000
	기타비유동금융자산	19,942,629,786
	장기대여금	400,000,000
	장기보증금	269,688,408

부채의 공정가치측정에 대한 공시

당기

(단위 : 원)

		공정가치
금융부채		22,202,330,348
금융부채	유동매입채무	19,702,859,574
	기타 유동 미지급금	1,857,147,173
	장기임대보증금	15,000,000

		공정가치
	리스부채	627,323,601

전기

(단위 : 원)

		공정가치
금융부채		4,144,876,550
금융부채	유동매입채무	1,902,034,690
	기타 유동 미지급금	1,260,434,186
	장기임대보증금	15,000,000
	리스부채	967,407,674

부채의 장부금액에 대한 공시

당기

(단위 : 원)

		장부금액
금융부채		22,202,330,348
금융부채	유동매입채무	19,702,859,574
	기타 유동 미지급금	1,857,147,173
	장기임대보증금	15,000,000
	리스부채	627,323,601

전기

(단위 : 원)

		장부금액
금융부채		4,144,876,550
금융부채	유동매입채무	1,902,034,690
	기타 유동 미지급금	1,260,434,186
	장기임대보증금	15,000,000

		장부금액
	리스부채	967,407,674

공정가치 서열체계

(단위 : 원)

	공정가치 서열체계 수준 1	공정가치 서열체계 수준 2	공정가치 서열체계 수준 3
공정가치측정 분류내의 공정가치 서열체계의 수준에 대한 기술	동일한 자산이나 부채에 대한 활성시장의 공시가격	직접적으로 또는 간접적으로 관측가능한 자산이나 부채에 대한 투입변수	관측가능한 시장자료에 기초하지 않은 자산이나 부채에 대한 투입변수

금융상품의 공정가치를 측정하는데 사용되는 평가기법

시장에서 거래되는 공정가치 측정 금융자산의 공정가치는 보고기간종료일 현재 공시되는 마감 매수호가에 의해 측정

상기 외의 금융상품 중 유동자산으로 분류된 매출채권 등의 경우 장부금액을 공정가치의 합리적인 근사치로 추정하고 있으며, 기타 금융상품에 대해서는 현금흐름의 할인기법 등의 기타 기법을 사용하고 있습니다. 당기 중 당사의 금융자산과 금융부채 공정가치에 영향을 미치는 사업환경 및 경제적인 환경의 유의적인 변동은 없습니다.

수준3의 공정가치 측정을 위해 사용된 평가기법에 대한 공시

(단위 : 원)

	금융자산, 범주
	공정가치평가를 기타포괄손익으로 인식하는 금융자산
	기타포괄손익-공정가치로 측정하는 금융자산, 범주
	공정가치 서열체계의 모든 수준
	공정가치 서열체계 수준 3
공정가치측정에 사용된 평가기법에 대한 기술, 자산	순자산가치, 유사기업비교법 등
공정가치 서열체계의 수준 1, 수준 2, 수준 3 사이에 이동이 없었다는 사실을 기술, 자산	연결실체는 계속적으로 공정가치로 인식하는 금융상품에 대해 매 보고기간종료일 분류를 재평가(측정치 전체에 유의적인 투입변수 중 가장 낮은 수준에 근거함)하여 수준 간의 이동이 있는지를 판단하고 있으며, 당기 중 수준 간의 이동은 없었습니다.

금융상품의 수준별 공정가치

장부금액을 공정가치의 합리적인 근사치로 보아 장부금액을 공정가치로 공시한 항목과

관련한 공정가치 서열체계는 공시하지 않습니다.

금융상품의 수준별 공정가치

당기

(단위 : 원)

측정 전체								
공정가치								
자산								
당기손익인식금융자산					공정가치평가를 기타포괄손익으로 인식하는 금융자산			
공정가치 서열체계의 모든 수준			공정가치 서열 체계의 모든 수 준 합계	공정가치 서열체계의 모든 수준			공정가치 서열 체계의 모든 수 준 합계	
공정가치 서열 체계 수준 1	공정가치 서열 체계 수준 2	공정가치 서열 체계 수준 3		공정가치 서열 체계 수준 1	공정가치 서열 체계 수준 2	공정가치 서열 체계 수준 3		
단기금융상품		3,517,798,193	3,517,798,193					
기타비유동금융자산	2,402,102,696		2,402,102,696	1,367,268,700		520,500,000	1,887,768,700	

전기

(단위 : 원)

측정 전체								
공정가치								
자산								
당기손익인식금융자산					공정가치평가를 기타포괄손익으로 인식하는 금융자산			
공정가치 서열체계의 모든 수준			공정가치 서열 체계의 모든 수 준 합계	공정가치 서열체계의 모든 수준			공정가치 서열 체계의 모든 수 준 합계	
공정가치 서열 체계 수준 1	공정가치 서열 체계 수준 2	공정가치 서열 체계 수준 3		공정가치 서열 체계 수준 1	공정가치 서열 체계 수준 2	공정가치 서열 체계 수준 3		
단기금융상품		2,767,182,470	2,767,182,470					
기타비유동금융자산	2,489,003,186		2,489,003,186	980,307,264		530,500,000	1,510,807,264	

4. 재무제표

아래의 제52기 재무제표는 상법 제449조의2 및 당사 정관 제40조 제4항에 의거 외부 감사인의 적정의견과 감사 전원의 동의가 있어 2026년 3월 18일 이사회에서 승인되어 확정된 재무제표입니다.

제52기 재무제표 및 연결재무제표가 이사회에서 승인됨에 따라 2026년 3월 26일 개최 예정인 제52기 정기주주총회의 제1호 의안인 재무제표(이익잉여금처분계산서 포함) 및 연결재무제표 승인의 건은 제52기 정기주주총회에서 보고로 갈음할 예정입니다.

4-1. 재무상태표

재무상태표

제 52 기	2025.12.31 현재
제 51 기	2024.12.31 현재
제 50 기	2023.12.31 현재

(단위 : 원)

	제 52 기	제 51 기	제 50 기
자산			
Ⅰ. 유동자산	436,478,601,422	377,830,748,935	264,954,956,295
(1) 현금및현금성자산	28,870,914,360	16,738,011,535	31,289,238,289
(2) 단기금융상품	356,517,798,193	291,767,182,470	179,418,394,882
(3) 기타유동금융자산		6,500,107,666	3,092,075,875
(4) 매출채권	29,180,964,869	29,342,524,110	23,818,310,460
(5) 미수금	458,153,013	1,106,331,938	1,834,938,504
(6) 단기대여금	600,000,000	2,400,000,000	800,000,000
(7) 미수수익	6,959,506,098	14,613,084,470	9,911,785,501
(8) 선급금	18,700	100,481,452	54,300,000
(9) 선급비용	22,142,222	23,724,599	24,401,970
(10) 재고자산	13,869,103,967	15,239,300,695	14,711,510,814
Ⅱ. 비유동자산	94,520,330,840	122,007,723,360	215,652,767,574
(1) 장기금융상품		31,000,000,000	122,000,000,000
(2) 기타비유동금융자산	20,549,437,281	19,942,629,786	26,161,921,245
(3) 장기성매출채권	449,079,331	460,064,546	403,542,330
(4) 장기대여금		400,000,000	
(5) 유형자산	65,474,954,129	64,608,561,041	61,296,643,906

	제 52 기	제 51 기	제 50 기
(6)무형자산	171,122,397	193,349,391	222,259,677
(7)보증금	264,660,662	269,688,408	343,799,431
(8)이연법인세자산	4,028,880,180	2,046,990,688	1,004,362,638
(9)퇴직연금투자자산	2,893,914,073	2,050,152,082	2,918,753,119
(10)사용권자산	688,282,787	1,036,287,418	1,301,485,228
자산총계	530,998,932,262	499,838,472,295	480,607,723,869
부채			
Ⅰ.유동부채	41,523,723,228	23,442,326,103	26,350,112,574
(1)매입채무	19,515,580,770	1,715,647,343	15,113,248,892
(2)미지급금	1,857,140,781	1,260,427,310	2,060,876,599
(3)예수금	771,557,439	649,254,068	568,506,807
(4)미지급비용	3,883,330,054	3,590,669,102	3,443,608,413
(5)당기법인세부채	2,527,355,811	6,202,988,825	2,213,732,215
(6)선수수익	405,928	161,218	
(7)판매보증충당부채	12,665,761,597	9,683,040,296	2,592,040,286
(8)리스부채	302,590,848	340,137,941	358,099,362
Ⅱ.비유동부채	6,463,915,283	8,037,083,697	6,968,968,671
(1)장기성매입채무	434,058,310	444,676,087	390,044,453
(2)장기성미지급금	15,021,021	15,388,459	13,497,877
(3)장기성미지급비용	69,069,304	80,115,831	47,044,586
(4)당기법인세부채			331,673,626
(5)판매보증충당부채	5,606,033,895	6,854,633,587	5,299,833,197
(6)수입보증금	15,000,000	15,000,000	15,000,000
(7)리스부채	324,732,753	627,269,733	871,874,932
부채총계	47,987,638,511	31,479,409,800	33,319,081,245
자본			
Ⅰ.자본금	16,500,000,000	16,500,000,000	16,500,000,000
Ⅱ.자본잉여금	33,438,407,710	50,670,754,965	50,670,754,965
Ⅲ.자본조정	(14,056,798,804)	(22,085,152,854)	(22,085,152,854)
Ⅳ.기타포괄손익누계액	428,399,463	136,264,497	213,636,105
Ⅴ.이익잉여금	446,701,285,382	423,137,195,887	401,989,404,408
자본총계	483,011,293,751	468,359,062,495	447,288,642,624
자본과부채총계	530,998,932,262	499,838,472,295	480,607,723,869

4-2. 손익계산서

손익계산서

제 52 기 2025.01.01 부터 2025.12.31 까지

제 51 기 2024.01.01 부터 2024.12.31 까지

제 50 기 2023.01.01 부터 2023.12.31 까지

(단위 : 원)

	제 52 기	제 51 기	제 50 기
I.매출액	279,697,463,554	290,604,602,023	244,258,777,569
II.매출원가	240,734,662,874	242,341,155,118	211,297,029,364
III.매출총이익	38,962,800,680	48,263,446,905	32,961,748,205
IV.판매비와관리비	20,238,845,134	25,452,907,124	17,645,525,085
V.영업이익	18,723,955,546	22,810,539,781	15,316,223,120
VI.금융수익	13,343,068,103	15,860,967,089	15,559,044,438
VII.금융원가	360,250,433	179,511,483	558,127,688
VIII.기타수익	1,700,042,158	1,669,905,534	1,939,095,392
IX.기타비용	43,101,719	65,870,081	11,446,932
X.법인세비용차감전순이익	33,363,713,655	40,096,030,840	32,244,788,330
XI.법인세비용	6,134,525,776	8,016,324,907	5,188,522,928
XII.당기순이익	27,229,187,879	32,079,705,933	27,056,265,402
XIII.주당이익			
(1)기본및희석주당이익 (단위 : 원)	1,259	1,483	1,251

4-3. 포괄손익계산서

포괄손익계산서

제 52 기 2025.01.01 부터 2025.12.31 까지

제 51 기 2024.01.01 부터 2024.12.31 까지

제 50 기 2023.01.01 부터 2023.12.31 까지

(단위 : 원)

	제 52 기	제 51 기	제 50 기
Ⅰ. 당기순이익	27,229,187,879	32,079,705,933	27,056,265,402
Ⅱ. 기타포괄손익	347,660,982	(1,276,855,262)	(754,681,862)
(1) 후속적으로 당기손익으로 재분류되지 않는 항목	347,660,982	(1,276,855,262)	(754,681,862)
1. 기타포괄손익-공정가치 측정 금융자산평가손익	376,961,436	(97,814,928)	243,119,520
2. 확정급여제도의 재측정손익	71,187,199	(1,516,414,227)	(1,197,239,398)
3. 법인세효과	(100,487,653)	337,373,893	199,438,016
Ⅲ. 총포괄손익	27,576,848,861	30,802,850,671	26,301,583,540

4-4. 자본변동표

자본변동표

제 52 기 2025.01.01 부터 2025.12.31 까지

제 51 기 2024.01.01 부터 2024.12.31 까지

제 50 기 2023.01.01 부터 2023.12.31 까지

(단위 : 원)

	자본					
	자본금	자본잉여금	자본조정	기타포괄손익누계액	이익잉여금	자본 합계
2023.01.01 (I .기초자본)	16,500,000,000	50,670,754,965	(22,085,152,854)	21,301,603	384,531,204,970	429,638,108,684
II.당기순이익					27,056,265,402	27,056,265,402
III.기타포괄손익-공정가치 측정 금융자산 평가손익				192,334,502		192,334,502
IV.확정급여제도의 재측정요소					(947,016,364)	(947,016,364)
V.배당금 지급					(8,651,049,600)	(8,651,049,600)
VI.자기주식 소각						
VII.자기주식 처분						
VIII.자본잉여금 감액						
2023.12.31 (IX.기말자본)	16,500,000,000	50,670,754,965	(22,085,152,854)	213,636,105	401,989,404,408	447,288,642,624
2024.01.01 (I .기초자본)	16,500,000,000	50,670,754,965	(22,085,152,854)	213,636,105	401,989,404,408	447,288,642,624
II.당기순이익					32,079,705,933	32,079,705,933
III.기타포괄손익-공정가치 측정 금융자산 평가손익				(77,371,608)		(77,371,608)
IV.확정급여제도의 재측정요소					(1,199,483,654)	(1,199,483,654)
V.배당금 지급					(9,732,430,800)	(9,732,430,800)
VI.자기주식 소각						
VII.자기주식 처분						
VIII.자본잉여금 감액						
2024.12.31 (IX.기말자본)	16,500,000,000	50,670,754,965	(22,085,152,854)	136,264,497	423,137,195,887	468,359,062,495
2025.01.01 (I .기초자본)	16,500,000,000	50,670,754,965	(22,085,152,854)	136,264,497	423,137,195,887	468,359,062,495
II.당기순이익					27,229,187,879	27,229,187,879
III.기타포괄손익-공정가치 측정 금융자산 평가손익				292,134,966		292,134,966
IV.확정급여제도의 재측정요소					55,526,016	55,526,016
V.배당금 지급					(12,976,574,400)	(12,976,574,400)
VI.자기주식 소각			8,014,050,000		(8,014,050,000)	
VII.자기주식 처분		37,652,745	14,304,050			51,956,795
VIII.자본잉여금 감액		(17,270,000,000)			17,270,000,000	
2025.12.31 (IX.기말자본)	16,500,000,000	33,438,407,710	(14,056,798,804)	428,399,463	446,701,285,382	483,011,293,751

4-5. 현금흐름표

현금흐름표

제 52 기 2025.01.01 부터 2025.12.31 까지

제 51 기 2024.01.01 부터 2024.12.31 까지

제 50 기 2023.01.01 부터 2023.12.31 까지

(단위 : 원)

	제 52 기	제 51 기	제 50 기
I. 영업활동현금흐름	56,339,711,214	24,336,534,485	16,975,906,873
(1) 당기순이익	27,229,187,879	32,079,705,933	27,056,265,402
(2) 비현금항목조정	6,081,793,154	10,188,599,978	381,363,644
1. 퇴직급여	1,186,072,908	963,236,784	742,491,264
2. 감가상각비	5,657,720,062	5,321,297,388	5,969,674,409
3. 무형자산상각비	30,543,416	36,421,911	46,494,950
4. 대손상각비	(189,975,505)	1,024,884,258	168,463,704
5. 기타의 대손상각비			3,008,100
6. 기타의 대손충당금환입	(1,053,801)	(2,717,661)	
7. 유형자산처분손실	20,016,801		1,593,750
8. 유형자산처분이익	(10,909,091)	(3,500,000)	(2,764,550)
9. 무형자산폐기손실	598,178	551,475	2,266,885
10. 종속기업투자처분이익			388,016,042
11. 외화환산손실	207,284,691	105,487,596	71,796,814
12. 외화환산이익	(58,632,208)	(1,052,663,816)	(182,639,290)
13. 판매보증충당부채전입	6,241,243,712	10,529,827,885	4,069,472,523
14. 당기손익-공정가치 측정 금융자산평가이익		(58,861,760)	(156,381,235)
15. 당기손익-공정가치 측정 금융자산평가손실	86,900,490	374,884	
16. 이자수익	(13,187,738,405)	(14,650,508,577)	(13,679,250,348)
17. 이자비용	48,827,055	37,523,364	27,597,244
18. 배당금수익	(83,630,925)	(79,078,660)	(1,500,967,462)
19. 법인세비용	6,134,525,776	8,016,324,907	5,188,522,928
(3) 운전자본의조정	14,414,136,954	(22,374,417,454)	(14,827,574,211)
1. 매출채권의 감소(증가)	162,394,715	(5,579,620,680)	(4,988,314,304)
2. 미수금의 감소(증가)	649,232,726	731,324,227	(776,302,348)
3. 선금금의 감소(증가)	100,462,752	(46,181,452)	(30,031,840)
4. 선금비용의 감소(증가)	1,582,377	677,371	5,068,867
5. 재고자산의 감소(증가)	1,924,053,982	(328,049,108)	(2,945,882,764)
6. 매입채무의 증가(감소)	17,301,983,220	(13,548,939,248)	(2,569,052,610)
7. 미지급금의 증가(감소)	336,034,479	(369,591,518)	(631,182,105)
8. 미지급비용의 증가(감소)	292,660,952	147,060,689	112,244,012
9. 장기미지급비용의 증가(감소)	(11,046,527)	33,071,245	(2,556,010)
10. 예수금의 증가(감소)	122,303,371	80,747,261	39,925,584
11. 선수수익의 증가(감소)	244,710	161,218	(829,659)
12. 퇴직금의 지급	(774,053,900)	(1,235,633,478)	(757,597,200)

	제 52 기	제 51 기	제 50 기
13. 사외적립자산의 감소(증가)	(1,184,593,800)	(375,416,496)	(155,235,836)
14. 판매보상비의 지급	(4,507,122,103)	(1,884,027,485)	(2,127,827,998)
(4)법인세납부액	(11,903,155,940)	(5,063,996,080)	(4,246,878,710)
(5)배당금수의 수취액	83,630,925	79,078,660	1,500,967,462
(6)이자수의 수취액	20,434,118,242	9,427,563,448	7,111,763,286
II. 투자활동현금흐름	(30,901,635,177)	(28,773,264,134)	(14,322,466,027)
(1)금융상품의 증가	(323,271,457,724)	(201,172,838,753)	(207,355,412,957)
(2)금융상품의 감소	289,596,199,828	180,000,000,000	193,731,636,564
(3)대여금의 증가	(300,000,000)	(3,000,000,000)	(3,000,000,000)
(4)대여금의 감소	2,500,000,000	1,000,000,000	2,400,000,000
(5)기타금융자산의 증가			(2,999,999,334)
(6)기타금융자산의 감소	6,507,000,000	3,110,558,000	2,054,231,000
(7)유형자산의 취득	(5,935,371,772)	(8,704,386,587)	(6,626,743,464)
(8)유형자산의 처분	10,909,091	3,500,000	3,700,000
(9)무형자산의 취득	(8,914,600)	(10,096,794)	(22,514,226)
(10)종속기업투자의 처분			7,402,457,286
(11)보증금의 증가			(149,798,996)
(12)보증금의 감소			239,978,100
III. 재무활동현금흐름	(13,302,982,276)	(10,124,974,987)	(9,093,202,617)
(1)자기주식의 처분	62,576,800		
(2)배당금의 지급	(12,976,574,400)	(9,732,430,800)	(8,651,049,600)
(3)리스부채의 지급	(388,984,676)	(392,544,187)	(422,153,017)
(4)단기차입금의 상환			(20,000,000)
IV. 환율변동효과 반영전 현금및현금성자산의 순증가(감소)	12,135,093,761	(14,561,704,636)	(6,439,761,771)
V. 현금및현금성자산에 대한 환율변동효과	(2,190,936)	10,477,882	(62,085,196)
VI. 기초현금및현금성자산	16,738,011,535	31,289,238,289	37,791,085,256
VII. 기말현금및현금성자산	28,870,914,360	16,738,011,535	31,289,238,289

5. 재무제표 주석

1. 회사의 개요

주식회사 모토닉(이하 "당사")은 1974년 3월 7일 자동차용 기화기의 제조·판매를 주영업목적으로 설립되었고, 1994년 1월 14일자로 한국거래소에 상장하였으며 당기말현재의 자본금은 16,500백만원입니다.

당사의 당기말 현재 주주의 구성내역은 다음과 같습니다.

주 주 명	주 식 수(주)	지 분 율	비고
김 희 진	4,960,027	17.68%	최대주주
김 영 목	4,318,800	15.40%	특수관계자
김 유 진	2,475,000	8.82%	"
김 혜 옥	861,380	3.07%	"
김 세 민	63,557	0.23%	"
김 성 민	63,557	0.23%	"
김 효 진	63,556	0.23%	"
신 현 돈	6,745	0.02%	대표이사
자기주식	6,416,906	22.88%	
NIKK	769,020	2.74%	
소액주주	8,051,452	28.70%	
합 계	28,050,000	100.00%	

당사는 당기 중 기보유중이던 자기주식을 이사회 결의로 이익소각하였으며, 주요 내용은 다음과 같습니다.

구분	내용
주식 소각일	2025.02.06
소각 주식의 종류와 수	보통주식 4,950,000주
소각금액	8,014,050,000원
소각 주식의 취득방법	기취득 자기주식

2. 재무제표 작성기준 및 중요한 회계정책

2.1 재무제표 작성기준

당사의 재무제표는 '주식회사 등의 외부감사에 관한 법률'에 따라 제정된 한국채택국제회계기준에 따라 작성되었습니다.

당사의 재무제표는 금융상품 등 아래 회계정책에서 별도로 언급하고 있는 사항을 제외하고는 역사적원가를 기준으로 작성되었습니다. 본 재무제표는 원화로 표시되어 있으며 다른 언급이 있는 경우를 제외하고는 원 단위로 표시되어 있습니다.

2.2 회계정책과 공시의 변경

2.2.1 당사가 채택한 제·개정 기준서

당사는 2025년 1월 1일로 개시하는 회계기간부터 다음의 제·개정 기준서 및 해석서를 신규로 적용하였습니다.

기업회계기준서 제1021호 '환율변동효과' 및 제1101호 '한국채택국제회계기준 최초채택' 개정 - 교환가능성 결여

회계목적 상 다른 통화와 교환이 가능하다고 보는 상황에 대해 정의하고, 다른 통화와의 교환가능성 평가, 교환가능성이 결여된 경우 사용할 현물환율의 추정 및 공시 요구사항을 명확히 하였습니다. 해당 기준서의 개정이 당사의 재무제표에 미치는 중요한 영향은 없습니다.

2.2.2 당사가 적용하지 않은 제·개정 기준서 및 해석서

당사의 재무제표 발행 승인일 현재 제·개정 또는 공표되었으나, 아직 시행일이 도래하지 않아 당사가 채택하지 않은 한국채택국제회계기준의 기준서 및 해석서의 제·개정내역은 다음과 같습니다.

(1) 기업회계기준서 제1109호 '금융상품' 개정 - 원리금 지급만으로 구성되어 있는 현금흐름 및 전자지급시스템을 통한 금융부채의 결제

계약상 현금흐름 특성을 평가할 때, 원리금 지급만으로 구성되어 있는 현금흐름(SPPI) 관련 규정을 명확히 하였습니다. 우발사건에 따라, 계약상 현금흐름의 시기나 금액을 변동시키는 계약조건(예: ESG 목표달성시 금리가 조정되는 금융상품)이 있는 경우 SPPI 평가 방법을 명확히 하고, 비소구(non-recourse) 특성과 계약상 연계된 금융상품의 정의를 설명하고, 프로젝트파이낸싱(PF), 사회간접자본투자(SOC) 등의 사업을 기초자산으로 하는 금융자산에 대한 SPPI 평가원칙을 명확히 하였습니다. 또한, 전자지급시스템을 통한 금융부채 결제 시 지급지시와 실제 지급에 시차가 있는 경우, 특정 요건 충족시 지급지시 시점에 부채가 미리 결제된 것으로 간주하여 부채를 제거할 수 있도록 허용하였습니다. 동 개정사항은 2026년 1월 1일 이후 시작되는 회계연도부터 적용되며, 조기적용이 허용됩니다. 당사는 동 개정으로 인해 재무제표에 미치는 중요한 영향은 없을 것으로 예상하고 있습니다.

(2) 제1107호 '금융상품: 공시' 개정 - 기타포괄손익-공정가치 측정 지분상품의 투자종류별 공정가치 변동 및 실현손익 정보의 공시 및 우발사건 관련 계약조건의 영향 공시

기타포괄손익-공정가치(FVOCI) 측정 지분상품의 투자 종류별 공정가치 변동 및 실현손익 정보의 공시 요구사항을 추가하였습니다. 또한 우발사건의 발생(또는 미발생)에 따라, 계약 현금흐름의 시기나 금액을 변경시키는 계약조건이 기업에 미치는 영향과 기업이 노출되는 정도를 금융상품의 각 종류별로 공시하도록 하였습니다. 동 개정사항은 2026년 1월 1일 이후 시작되는 회계연도부터 적용되며, 조기적용이 허용됩니다. 당사는 동 개정으로 인해 재무제표에 미치는 중요한 영향은 없을 것으로 예상하고 있습니다.

(3) 한국채택국제회계기준 연차개선

동 개정사항은 2026년 1월 1일 이후 시작되는 회계연도부터 적용되며, 조기적용이 허용됩니다. 당사는 동 개정으로 인해 재무제표에 미치는 중요한 영향은 없을 것으로 예상하고 있습니다.

- ① 기업회계기준서 제1101호 '한국채택국제회계기준의 최초채택' : K-IFRS 최초 채택시 위험회피회계 적용
- ② 기업회계기준서 제1107호 '금융상품: 공시' : 제거 손익, 실무적용지침
- ③ 기업회계기준서 제1109호 '금융상품' : 리스부채의 제거 회계처리와 거래가격의 정의
- ④ 기업회계기준서 제1110호 '연결재무제표' : 사실상의 대리인 결정
- ⑤ 기업회계기준서 제1007호 '현금흐름표' : 원가법

(4) 기업회계기준서 제1118호 '재무제표의 표시와 공시' 제정

기업회계기준서 제1118호는 손익계산서 내에 영업손익 등 범주별 중간합계(Subtotal)를 신설하고 영업손익을 투자, 재무 등의 범주가 아닌 잔여(Residual) 개념의 손익으로 측정하는 내용 등을 담고 있습니다. 동 개정사항은 2027년 1월 1일 이후 시작하는 회계연도부터 적용되며, 2026년 1월 1일 이후 시작하는 회계연도에도 조기적용이 허용됩니다. 당사는 동 개정으로 인해 재무제표에 미치는 영향을 검토할 예정입니다.

2.3 중요한 회계정책

2.3.1 종속기업·관계기업투자

당사의 재무제표는 기업회계기준서 제1027호에 따른 별도재무제표로서 종속기업과관계 기업에 대한 투자자산을 기업회계기준서 제1027호에 따른 원가법에 따라 회계처리하고 있습니다. 종속기업 및 관계기업으로부터의 배당금은 배당을 받을 권리가 확정되는 시점에 당기손익으로 인식하고 있습니다.

2.3.2 유동성/비유동성분류

당사는 자산과 부채를 유동/비유동으로 재무상태표에 구분하여 표시하고 있습니다.

자산은 다음의 경우에 유동자산으로 분류하고 있습니다.

- 정상영업주기 내에 실현될 것으로 예상되거나, 정상영업주기 내에 판매하거나 소비할 의도가 있다.
- 주로 단기매매목적으로 보유하고 있다.
- 보고기간 후 12개월 이내에 실현될 것으로 예상한다.

- 현금이나 현금성자산으로서, 교환이나 부채 상환목적으로의 사용에 대한 제한 기간이 보고기간 후 12개월 이상이 아니다.

그 밖의 모든 자산은 비유동자산으로 분류하고 있습니다.

부채는 다음의 경우에 유동부채로 분류하고 있습니다.

- 정상 영업주기 내에 결제될 것으로 예상하고 있다.
- 주로 단기매매목적으로 보유하고 있다.
- 보고기간 후 12개월 이내에 결제하기로 되어 있다.
- 보고기간 후 12개월 이상 부채의 결제를 연기할 수 있는 무조건의 권리를 가지고 있지 않다.

그 밖의 모든 부채는 비유동부채로 분류하고 있습니다.

한편, 이연법인세자산(부채)은 비유동자산(부채)으로 분류하고 있습니다.

2.3.3 공정가치 측정

당사는 파생상품과 같은 금융상품을 보고기간말 현재의 공정가치로 평가하고 있습니다. 공정가치로 측정되거나 공정가치가 공시되는 금융상품의 공정가치에 대한 공시는 다음의 주석에 설명되어 있습니다.

- 평가기법, 유의적 추정치 및 가정 - 주석3
- 공정가치측정 서열체계의 양적 공시 - 주석26
- 금융상품(상각후원가로 계상하는 금융상품 포함) - 주석26

공정가치는 측정일에 시장참여자 사이의 정상거래에서 자산을 매도하면서 수취하거나 부채를 이전하면서 지급하게 될 가격입니다. 공정가치측정은 자산을 매도하거나 부채를 이전하는 거래가 다음 중 어느 하나의 시장에서 이루어지는 것으로 가정하고 있습니다.

- 자산이나 부채의 주된 시장
- 자산이나 부채의 주된 시장이 없는 경우에는 가장 유리한 시장

당사는 주된 (또는 가장 유리한) 시장에 접근할 수 있어야 합니다.

자산이나 부채의 공정가치는 시장참여자가 경제적으로 최선의 행동을 한다는 가정하에 시장참여자가 자산이나 부채의 가격을 결정할 때 사용하는 가정에 근거하여 측정하고 있습니다.

당사는 상황에 적합하며 관련된 관측가능한 투입변수의 사용을 최대화하고 관측가능하지 않은 투입변수의 사용을 최소화하면서 공정가치를 측정하는데 충분한 자료가 이용가능한 가치평가기법을 사용하고 있습니다.

재무제표에서 공정가치로 측정되거나 공시되는 모든 자산과 부채는 공정가치 측정에 유의적인 가장 낮은 수준의 투입변수에 근거하여 다음과 같은 공정가치 서열체계로 구분됩니다

- 수준 1 - 동일한 자산이나 부채에 대한 접근가능한 활성시장의 (조정되지 않은) 공시 가격
- 수준 2 - 공정가치측정에 유의적인 가장 낮은 수준의 투입변수가 직접적으로 또는 간접적으로 관측 가능한 투입변수를 이용한 공정가치
- 수준 3 - 공정가치측정에 유의적인 가장 낮은 수준의 투입변수가 관측 가능하지 않은 투입변수를 이용한 공정가치

재무제표에 반복적으로 공정가치로 측정되는 자산과 부채에 대하여 당사는 매 보고기간 말 공정가치측정에 유의적인 가장 낮은 수준의 투입변수에 기초한 분류에 대한 재평가를 통해 서열체계의 수준 간의 이동이 있는지 판단합니다.

공정가치 공시 목적상 당사는 성격과 특성 및 위험에 근거하여 자산과 부채의 분류를 결정하고 공정가치 서열체계의 수준을 결정하고 있습니다.

2.3.4 고객과의 계약에서 생기는 수익

당사는 자동차의 내연기관에 관련된 부품을 제조·판매하는 사업을 하고 있습니다. 고객과의 계약에서 당사는 재화나 용역의 통제가 고객에 이전되었을 때, 해당 재화나 용역의 대가로 받을 권리를 갖게 될 것으로 예상하는 대가를 반영하는 금액으로 수익을 인식합니다. 당사가 고객과의 계약상 정해진 재화나 용역이 고객에게 제공되기 이전 단계에서 동 재화나 용역을 통제한다면 당사는 본인입니다.

당사가 고객과 체결하는 부품의 판매 계약상에는 재화의 제공 이외의 다른 약속이 존재하며, 해당 경우 당사는 이러한 다른 약속에 따른 의무가 거래대가의 일부분이 배부되어야 하는 별도의 수행의무에 해당하는지 여부를 고려합니다.

부품의 제공

부품 재화의 판매 수익은 자산에 대한 통제가 고객에게 이전되는 시점에 인식되며, 통상적인 계약에서의 거래대금회수시기는 인도 후 60일 이내입니다.

한편, 부품의 제공의무에 배분되는 거래가격을 산정할 때 당사는 다음과 같은 사항을 고려합니다.

(가) 변동대가

부품의 제공의무에 배분되는 거래가격은 해당 재화의 개별 판매가격을 토대로 산정되며, 특정 거래할인액 및 반품·환불의무로 인한 변동대가의 추정치를 감안합니다. 변동대가의 추정 시 변동대와 관련된 불확실성이 나중에 해소될 때, 이미 인식한 누적수익금액 중 유의적인 부분을 환원하지 않을 가능성이 매우 높은 정도까지만 변동대가를 계약 개시시점에 추정하고 이를 거래가격에 반영합니다.

(나) 유의적인 금융요소

당사는 계약을 체결하는 고객에 따라 일부 고객으로부터 단기 선수금을 수령하고 있습니다. 당사는 한국채택국제회계기준 제1115호의 실무적 간편법을 적용하여 계약을 개시하는

시점에 고객에게 재화를 이전하는 시점과 고객이 그에 대한 대가를 지급하는 시점 간의 기간이 1년 이내일 것이라고 예상된다면, 거래가격 산정 시 유의적인 금융요소의 영향을 반영하지 않습니다.

(다) 확산유형 보증의 제공

당사는 고객과의 계약 및 관련 법령 등에 따라 그 부품의 판매 시점에 결함이 존재하는 제품을 수리하는 보증을 제공하고 있습니다. 당사는 이와 같은 보증의 대부분이 한국채택국제회계기준 제1115호에 따른 확산유형의 보증에 해당한다고 판단하고 있으며, 이에 따라 동 보증을 한국채택국제회계기준 제1037호 '충당부채, 우발부채 및 우발자산'에 따라 회계 처리하고 있습니다(주석 16 참조).

2.3.5 현금및현금성자산

재무상태표상의 현금및현금성자산은 보통예금과 소액현금 및 취득당시 만기가 3개월 이내인 단기성 예금으로 구성되어 있습니다. 현금흐름표상의 현금은 이러한 현금및현금성자산을 의미합니다.

2.3.6 금융상품: 최초인식과 후속측정

금융자산은 거래 당사자 일방에게 금융자산을 발생시키고 동시에 다른 거래 상대방에게 금융부채나 지분상품을 발생시키는 모든 계약입니다.

(1) 금융자산

최초 인식과 측정

금융자산은 최초 인식 시점에 후속적으로 상각후원가로 측정되는 금융자산, 기타포괄손익-공정가치 측정 금융자산, 그리고 당기손익-공정가치 측정 금융자산으로 분류됩니다.

최초 인식 시점에 금융자산의 분류는 금융자산의 계약상 현금흐름 특성과 금융자산을 관리하기 위한 당사의 사업모형에 따라 달라집니다. 유의적인 금융요소가 포함되지 않거나 실무적 간편법을 적용하는 매출채권을 제외하고는, 당사는 금융자산을 최초에 공정가치로 측정하며, 당기손익-공정가치로 측정하는 금융자산의 경우가 아니라면 거래원가를 가감합니다. 유의적인 금융요소가 포함되지 않거나 실무적 간편법을 적용하는 매출채권은 기업회계기준서 제1115호에 따라 결정된 거래가격으로 측정합니다(주석 2.3.4 참조).

금융자산을 상각후원가 또는 기타포괄손익-공정가치로 측정하기 위해서는 현금흐름이 원리금만으로 구성(SPPi)되어야 합니다. 이 평가는 SPPI 테스트라고 하며, 개별 상품 수준에서 수행됩니다.

금융자산의 관리를 위한 당사의 사업모형은 현금흐름을 발생시키기 위해 금융자산을 관리하는 방법과 관련됩니다. 사업모형은 현금흐름의 원천이 금융자산의 계약상 현금흐름의 수취인지, 매도인지 또는 둘 다 인지를 결정합니다.

시장의 합의나 규제에 의해 설정된 기간 프레임 내에서 금융자산을 이전하는 것이 요구되

는 금융자산의 매입 또는 매도(정형화된 거래)는 거래일에 인식됩니다. 즉, 당사가 금융자산을 매입하거나 매도하기로 약정한 날을 의미합니다.

후속측정

후속 측정을 위해 금융자산은 아래 네 가지의 범주로 분류됩니다.

- 상각후원가 측정 금융자산(채무상품)
- 누적 손익을 당기손익으로 재순환하는 기타포괄손익-공정가치 측정 금융자산(채무상품)
- 제거시 누적 손익을 당기손익으로 재순환하지 않는 기타포괄손익-공정가치 측정 금융자산(지분상품)
- 당기손익-공정가치 측정 금융자산

<상각후원가 측정 금융자산(채무상품)>

이 범주는 당사와 가장 관련이 높습니다. 당사는 아래 조건을 모두 만족하는 경우에 금융자산을 상각후원가로 측정합니다.

- 계약상 현금흐름을 수취하기 위해 보유하는 것이 목적인 사업모형 하에서 금융자산을 보유하고,
- 금융자산의 계약 조건에 따라 특정일에 원금과 원금잔액에 대한 이자 지급만으로 구성되어 있는 현금흐름이 발생합니다.

상각후원가 측정 금융자산은 후속적으로 유효이자율(EIR)법을 사용하여 측정되며, 손상을 인식합니다. 자산의 제거, 변경 또는 손상에서 발생하는 이익과 손실은 당기손익으로 인식됩니다.

<기타포괄손익-공정가치 측정 금융자산(채무상품)>

당사는 아래의 조건을 모두 충족하는 채무상품을 기타포괄손익-공정가치 금융자산으로 측정합니다.

- 계약상 현금흐름의 수취와 금융자산의 매도 둘 다를 통해 목적을 이루는 사업모형 하에서 금융자산을 보유하고,
- 금융자산의 계약 조건에 따라 특정일에 원리금 지급만으로 구성되어 있는 현금흐름이 발생한다.

기타포괄손익-공정가치 측정 채무상품에서, 이자수익, 외화환산손익, 그리고 손상 또는 환입은 상각후원가 측정 금융자산과 동일한 방법으로 계산되어 당기손익으로 인식됩니다.

나머지 공정가치 변동부분은 기타포괄손익으로 인식됩니다. 금융자산의 제거 시, 기타포괄손익으로 인식한 공정가치 누적 변동분은 당기손익으로 재순환됩니다.

<기타포괄손익-공정가치 측정 금융자산(지분상품)>

최초 인식 시점에, 당사는 기업회계기준서 제1032호 '금융상품 표시'에서의 지분의 정의를 충족하고 투자 목적으로 보유하고 있지 않은 지분상품을 기타포괄손익-공정가치로 측정하도록 하는 취소불가능한 선택을 할 수 있습니다.

이러한 금융자산에서 발생하는 손익은 당기손익으로 재순환되지 않습니다. 배당은 당사가 금융자산의 원가 중 일부를 회수하여 이익을 얻는 경우를 제외하고는 받을 권리가 확정되었을 때 손익계산서에 기타수익으로 인식되며, 공정가치의 순변동은 기타포괄손익으로 처리됩니다. 기타포괄손익-공정가치 측정 지분상품은 손상을 인식하지 않습니다.

당사는 비상장지분상품에 대하여 취소불가능한 선택을 할 수 있습니다.

<당기손익-공정가치 측정 금융자산>

당기손익-공정가치 측정 금융자산은 단기매매항목, 최초 인식 시에 당기손익-공정가치로 측정하도록 지정된 금융자산 또는 공정가치로 측정하도록 요구되는 금융자산을 포함합니다. 단기간 내에 매도하거나 재구매할 목적으로 취득한 금융자산은 단기매매항목으로 분류됩니다. 분리된 내재파생상품을 포함한 파생상품은 효과적인 위험회피수단으로 지정되지 않았다면 단기매매항목으로 분류됩니다. 현금흐름이 원리금 지급만으로 구성되지 않은 금융자산은 사업모형에 관계없이 당기손익-공정가치 측정 금융자산으로 분류 및 측정됩니다. 상기 문단에서 서술된 것과 같이 채무상품이 상각후원가 또는 기타포괄손익-공정가치 측정 금융자산으로 분류됨에도 불구하고 회계 불일치를 제거하거나 유의적으로 감소시킬 수 있다면 채무상품을 당기손익-공정가치로 측정하도록 지정할 수 있습니다.

당기손익-공정가치 측정 금융자산은 재무상태표에 공정가치로 표시되며, 공정가치의 순변동은 손익계산서에서 당기손익으로 인식됩니다.

이 범주는 파생상품과 공정가치의 변동을 기타포괄손익으로 처리하는 취소불가능한 선택을 하지 않은 상장 지분 상품을 포함합니다. 상장 지분 상품에 대한 배당은 권리가 확정된 시점에 당기손익으로 인식합니다.

복합계약에 내재된 파생상품은 경제적인 특성과 위험이 주계약에 밀접하게 관련되지 않고, 내재파생상품과 동일한 조건인 별도의 상품이 파생상품의 정의를 충족하며, 복합계약이 당기손익-공정가치로 측정되지 않는다면 주계약으로부터 분리하여 별도의 파생상품으로 회계처리합니다. 내재파생상품은 공정가치로 측정하고 공정가치의 변동을 당기손익으로 인식합니다. 현금흐름을 유의적으로 변경시키는 계약 조건의 변경이 있거나 당기손익-공정가치 측정 범주에 해당하지 않게 되는 경우에만 재평가가 발생합니다.

주계약이 금융자산인 복합계약에서 내재파생상품은 분리하여 회계처리하지 않습니다. 주계약인 금융자산과 내재파생상품은 상품 전체를 당기손익-공정가치 측정 금융자산으로 분류합니다.

제거

금융자산 (또는, 금융자산의 일부 또는 비슷한 금융자산의 집합의 일부)는 다음과 같은 상황에서 우선적으로 제거됩니다.

- 금융자산의 현금흐름을 수취할 권리가 소멸되거나,
- 당사가 금융자산의 현금흐름을 수취할 권리를 양도하거나, 양도(pass-through) 계약에

따라 수취한 현금흐름 전체를 중요한 지체 없이 제3자에게 지급할 의무가 있는 경우

이 경우에 당사는 금융자산의 보유에 따른 위험과 보상의 대부분을 이전하거나 금융자산의 보유에 따른 위험과 보상의 대부분을 이전하지도 보유하지도 않으나 자산에 대한 통제를 이전한다고 보아 금융자산을 제거합니다.

당사가 금융자산의 현금흐름을 수취할 권리를 이전하거나 양도(pass-through) 계약을 체결할 때, 자산을 소유함에 따른 위험과 보상을 유지하는 지를 평가합니다.

당사가 금융자산의 위험과 보상의 대부분을 보유하지도 이전하지도 않았다면, 해당 금융자산에 지속적으로 관여하는 정도까지 그 금융자산을 계속 인식합니다. 이 경우에, 당사는 관련된 부채를 인식합니다. 양도된 자산과 관련된 부채는 당사가 보유한 권리와 의무를 반영하여 측정합니다.

보증을 제공하는 형태인 지속적 관여는, 양도된 자산의 장부금액과 수취한 대가 중 상환을 요구받을 수 있는 최대 금액 중 낮은 금액으로 측정됩니다.

(2) 금융자산의 손상

금융자산의 손상에 대한 추가적인 공시는 주식³(유의적인 가정에 대한 공시), 주식⁷ (계약자산을 포함한 매출채권)에서 제공하고 있습니다.

당사는 당기손익-공정가치 항목을 제외한 모든 채무상품에 대하여 기대신용손실(ECL)에 대한 총당금을 인식합니다. 기대신용손실은 계약상 수취하기로 한 현금흐름과 당사가 수취할 것으로 예상하는 모든 현금흐름의 차이를 최초의 유효이자율로 할인하여 추정합니다. 예상되는 현금흐름은 보유한 담보를 처분하거나 계약의 필수 조건인 그 밖의 신용 보강으로부터 발생하는 현금흐름을 포함합니다.

기대신용손실은 두 개의 stage로 인식합니다. 최초 인식 이후 신용위험의 유의적인 증가가 없는 신용 익스포저에 대하여, 기대신용손실은 향후 12개월 내에 발생할 가능성이 있는 채무불이행 사건으로부터 발생하는 신용손실(12개월 기대신용손실)을 반영합니다. 최초 인식 이후 신용위험의 유의적인 증가가 있는 신용 익스포저에 대하여, 손실총당금은 채무불이행 사건이 발생하는 시기와 무관하게 익스포저의 남은 존속기간에 대한 기대신용손실(전체기간 기대신용손실)을 측정하도록 요구됩니다.

기타포괄손익-공정가치 측정 채무상품에 대하여, 당사는 낮은 신용위험 간편법을 적용합니다. 매 결산일에, 당사는 과도한 원가나 노력 없이 이용할 수 있는 합리적이고 뒷받침될 수 있는 모든 정보를 사용하여 채무상품이 낮은 신용위험을 가지고 있다고 고려되는지를 평가합니다. 이러한 평가를 위해서, 당사는 채무상품의 내부 신용 등급을 재평가합니다. 또한, 당사는 계약상의 지급이 30일을 초과하였을 때 신용위험의 유의적인 증가가 있는지를 고려합니다.

당사의 기타포괄손익-공정가치 측정 채무상품이 최상위 투자등급에 해당하는 상장 채권만

으로 구성되어 있다면 낮은 신용 위험 투자자산으로 평가됩니다. 당사의 정책은 이러한 상품을 12개월 기대신용손실로 측정하는 것입니다. 그러나, 최초 인식 이후에 신용위험의 유의적인 증가가 있다면 손실충당금은 전체기간 기대신용손실에 근거하여 산출됩니다. 당사는 채무상품의 신용위험이 유의적으로 증가했는지를 결정하고 기대신용손실을 측정하기 위해 신용평가기관의 등급을 사용합니다.

당사는 계약상 지급이 90일을 초과하여 연체되는 경우에 채무불이행이 발생한 것으로 봅니다. 그러나, 특정 상황에서, 당사는 내부 또는 외부 정보가 당사에 의한 모든 신용보강을 고려하기 전에는 당사가 계약상의 원금 전체를 수취하지 못할 것을 나타내는 경우에 금융자산에 채무불이행 사건이 발생했다고 볼 수 있습니다. 금융자산은 계약상 현금흐름을 회수하는데에 합리적인 기대가 없을 때 제거됩니다.

(3) 금융부채

최초인식 및 측정

금융부채는 최초 인식 시점에 당기손익-공정가치 측정 금융부채, 대출과 차입, 미지급금 또는 효과적인 위험회피 수단으로 지정된 파생상품으로 적절하게 분류됩니다.

모든 금융부채는 최초에 공정가치로 인식되고, 대여금, 차입금 및 미지급금의 경우에는 직접 관련된 거래원가를 차감합니다.

당사의 금융부채는 매입부채와 기타 미지급금 등을 포함합니다.

후속측정

금융부채의 측정은 아래에서 언급된 분류에 따릅니다.

<당기손익-공정가치 측정 금융부채>

당기손익-공정가치 측정 금융부채는 단기매매금융부채와 최초 인식 시점에 당기손익-공정가치로 측정하도록 지정된 금융부채를 포함합니다.

금융부채가 단기간 내에 재매입할 목적으로 발생한 경우에는 단기매매항목으로 분류됩니다. 이 범주는 또한 기업회계기준서 제1109호에서 정의된 위험회피관계에 있는 위험회피 수단으로 지정되지 않은 파생상품을 포함합니다. 또한, 분리된 내재파생상품은 위험회피에 효과적인 수단으로 지정되지 않았다면 단기매매항목으로 분류됩니다.

단기매매항목인 금융부채에서 발생하는 손익은 당기손익으로 인식됩니다.

당기손익-공정가치 항목으로 지정된 금융부채는 기업회계기준서 제1109호의 기준을 충족하는 경우에 최초 인식 시점에만 지정됩니다. 당사는 어떤 금융부채도 당기손익-공정가치 항목으로 지정하지 않았습니다.

<대여금 및 차입금>

이 범주는 당사와 관련이 높습니다. 최초 인식 이후에, 이자부 대여금과 차입금은 후속적으로 유효이자율법을 사용하여 상각후원가로 측정됩니다. 부채가 제거되거나 유효이자율 상각 절차에 따라 발생하는 손익은 당기손익으로 인식됩니다.

상각후원가는 유효이자율의 필수적인 부분인 수수료나 원가에 대한 할인이나 할증액을 고려하여 계산됩니다.

이 범주는 일반적으로 이자부 대여나 차입에 적용합니다.

제거

금융부채는 지급 의무의 이행, 취소, 또는 만료된 경우에 제거됩니다. 기존 금융부채가 대여자는 동일하지만 조건이 실질적으로 다른 금융부채에 의해 교환되거나, 기존 부채의 조건이 실질적으로 변경된 경우에, 이러한 교환이나 변경은 최초의 부채를 제거하고 새로운 부채를 인식하게 합니다. 각 장부금액의 차이는 당기손익으로 인식합니다.

(4) 금융상품의 상계

금융자산과 금융부채는 인식한 자산과 부채에 대해 법적으로 집행 가능한 상계 권리를 현재 가지고 있거나, 차액으로 결제하거나 자산을 실현하는 동시에 부채를 결제할의도가 있는 경우에 재무상태표에서 상계하여 순액으로 표시됩니다.

2.3.7 재고자산

당사는 재고자산을 취득원가와 순실현가능가치 중 낮은 금액으로 평가하고 있습니다. 한편, 재고자산별 취득원가는 매입원가, 전환원가 및 재고자산을 현재의 장소에 현재의 상태로 이르게 하는데 발생한 기타원가를 포함하고 있습니다. 재고자산의 취득원가는 총평균법에 의해 산정된 단가와 연중 계속기록법에 의한 수량을 이용하여 계산되며 매 회계연도의 결산기에 실시재고조사를 실시하여 그 기록을 조정하고 있습니다. 한편, 순실현가능가치는 정상적인 영업과정의 예상 판매가격에서 예상되는 추가 완성원가와 판매비용을 차감한 금액으로 산정하고 있습니다.

2.3.8 자기주식

당사는 자기주식을 자본에서 차감하여 회계처리하고 있습니다. 자기주식의 취득, 매각, 발행 또는 취소에 따른 손익은 손익계산서에 반영하지 않으며, 장부금액과 처분대가의 차이는 자본잉여금으로 회계처리하고 있습니다.

2.3.9 유형자산

건설중인자산은 취득원가에서 손상차손누계액을 차감한 잔액으로, 유형자산은 취득원가에서 감가상각누계액과 손상차손누계액을 차감한 잔액으로 표시하고 있으며, 이러한 원가에는 자산의 인식요건을 충족한 대체원가 및 장기건설 프로젝트의 차입원가를 포함하고 있습니다. 유형자산의 주요 부분이 주기적으로 교체될 필요가 있는 경우 당사는 그 부분을 개별 자산으로 인식하고 해당 내용연수 동안 감가상각하고 있습니다. 또한, 종합검사원가와 같이 자산의 인식요건을 충족하는 경우에는 유형자산의 장부금액에 포함되어 있으며, 모든 수선 및 유지비용은 발생시점에 당기손익에 반영하고 있습니다.

당사는 유형자산에 대하여 아래의 내용연수에 따라 정액법으로 상각하고 있습니다.

구 분	내 용 연 수
건 물	20~55년
구 축 물	20~35년
기계장치	8년
차량운반구	5년
공기구비품	5년

유형자산은 처분하는 때 또는 사용이나 처분을 통하여 미래경제적효익이 기대되지 않을 때 제거합니다. 유형자산의 제거로 인하여 발생하는 손익은 순매각금액과 장부금액의 차이로 결정되며, 자산을 제거할 때 당기손익으로 인식합니다.

유형자산의 잔존가치, 내용연수 및 감가상각방법은 적어도 매 회계연도말에 재검토하고, 변경시 변경효과는 전진적으로 인식합니다.

2.3.10 차입원가

의도된 용도로 사용하거나 판매가능한 상태에 이르게 하는데 상당한 기간을 필요로 하는 자산의 취득, 건설 또는 생산과 직접 관련된 차입원가는 당해 자산 원가의 일부로 자본화하고 있으며, 기타 차입원가는 발생시 비용으로 계상하고 있습니다.

2.3.11 무형자산

당사는 개별적으로 취득한 무형자산은 취득원가로 계상하고, 사업결합으로 취득하는 무형자산은 매수시점의 공정가치로 계상하며, 최초취득 이후 상각누계액과 손상차손누계액을 직접 차감하여 표시하고 있습니다. 한편, 개발비를 제외한 내부적으로 창출된 무형자산은 발생시점에 비용항목으로 하여 당기손익에 반영하고 있습니다.

무형자산은 유한한 내용연수를 가진 무형자산과 비한정 내용연수를 가진 무형자산으로 구분되는 바, 유한한 내용연수를 가진 무형자산은 해당 내용연수에 걸쳐 상각하고 손상징후가 파악되는 경우 손상여부를 검토하고 있습니다. 또한, 내용연수와 상각방법은 매 회계연도말에 그 적정성을 검토하고 있으며, 예상 사용기간의 변경이나 경제적 효익의 소비형태 변화 등으로 인하여 변경이 필요한 경우에는 추정의 변경으로 회계처리하고 있습니다. 무형자산상각비는 해당 무형자산의 기능과 일관된 비용항목으로 하여 당기손익에 반영하고 있습니다.

한편, 비한정 내용연수를 가진 무형자산은 상각하지 아니하되, 매년 개별적으로 또는현금 창출단위에 포함하여 손상검사를 수행하고 있습니다. 또한, 매년 해당 무형자산에 대하여 비한정 내용연수를 적용하는 것이 적절한지를 검토하고 적절하지 않은 경우 전진적인 방법으로 유한한 내용연수로 변경하고 있습니다. 당사는 무형자산 제거시 순매각금액과 장부금액의 차이로 인한 손익은 제거시점의 당기손익에 반영하고 있습니다. 회원권은 이용 가능 기간에 대하여 예측가능한 제한이 없으므로, 내용연수가 한정되지 않아 상각되지 않습니다

당사의 무형자산 관련 회계정책을 요약하면 다음과 같습니다.

구 분	산업재산권	소프트웨어
내용연수	유한(10년, 7년, 5년)	유한(5년)
상각방법	권리 부여기간동안 정액법으로 상각	
내부창출 또는 취득	취득	취득

2.3.12 비금융자산의 손상

당사는 매 보고기간말에 자산의 손상을 시사하는 징후가 존재하는지 검토하고 있습니다. 그러한 징후가 존재하는 경우 또는 매년 자산에 대한 손상검사가 요구되는 경우, 당사는 자산의 회수가능액을 추정하고 있습니다.

자산의 회수가능액은 자산 또는 현금창출단위의 순공정가치와 사용가치 중 큰 금액이며, 개별자산별로 결정하나 해당 개별자산의 현금유입이 다른 자산이나 자산집단의 현금유입과 거의 독립적으로 창출되지 않는 경우, 해당 개별자산이 속한 현금창출단위별로 결정됩니다. 자산의 장부금액이 회수가능액을 초과하는 경우, 자산은 손상된 것으로 보며 자산의 장부금액을 회수가능액으로 감소시키게 됩니다. 사용가치는 해당 자산의 기대 미래현금흐름의 추정치를 화폐의 시간가치와 해당 자산의 위험에 대한 시장의 평가를 반영한 세전할 인율로 할인한 현재가치로 평가하고 있습니다.

손상차손은 손상된 자산의 기능과 일관된 비용항목으로 하여 당기손익에 반영하고 있습니다.

영업권을 제외한 자산에 대하여 매 보고기간말에 과거에 인식한 자산의 손상차손이 더 이상 존재하지 않거나 또는 감소하였다는 것을 시사하는 징후가 있는지 여부를 평가하며, 그러한 징후가 있는 경우 회수가능액을 추정하고 있습니다. 과거에 인식한 영업권을 제외한 자산의 손상차손은 직전 손상차손의 인식시점 이후 해당 자산의 회수가능액을 결정하는데 사용된 추정치에 변화가 있는 경우에 한하여, 손상차손을 인식하지 않았을 경우의 자산의 장부금액의 상각 후 잔액을 한도로 장부금액을 회수가능액으로 증가시키고 이러한 손상차손환입은 당기손익에 반영하고 있습니다.

2.3.13 종업원급여

(가) 확정기여제도

확정기여제도는 회사가 별개의 실체(기금)에 고정 기여금을 납부하고 회사의 법적의무나 의제의무는 기금에 출연하기로 약정한 금액으로 한정되며, 종업원이 받을 퇴직급여액은 회사와 종업원이 퇴직급여제도가 보험회사에 출연하는 기여금과 그 기여금에서 발생하는 투자수익에 따라 결정되는 퇴직급여제도입니다. 일정기간 종업원이 근무용역을 제공하였을 때, 그 근무용역과 교환하여 확정기여제도에 납부해야 할 기여금은 이미 납부한 기여금을 차감한 후 미지급비용으로 인식하고, 이미 납부한 기여금이 보고기간말 이전에 제공된 근

무용역에 대해 납부하여야 하는 기여금을 초과하는 경우에는 초과 기여금 때문에 미래 지급액이 감소하거나 현금이 환급되는 만큼을 선급비용으로 인식하며, 다른 한국채택국제회계기준서에 따라 해당 기여금을 자산의 원가에 포함하는 경우를 제외하고는 비용으로 인식하고 있습니다.

(나) 확정급여제도

당사는 확정급여제도를 운영하고 있으며, 확정급여제도의 급여원가는 예측단위적립방식을 이용하여 각각의 제도에 대해 결정됩니다. 보험수리적손익, 순이자에 포함된금액을 제외한 사외적립자산의 수익 및 순이자에 포함된 금액을 제외한 자산인식상한효과의 변동으로 구성된 재측정요소는 발생 즉시 기타포괄손익으로 인식하고 있으며 후속적으로 당기손익으로 재분류하지 아니하고 있습니다.

과거근무원가는 다음 중 이른 날에 비용으로 인식하고 있습니다.

- 제도의 개정이나 축소가 발생할 때
- 관련되는 구조조정원가나 해고급여를 인식할 때

순이자는 순확정급여부채(자산)에 할인율을 곱하여 결정하고 있습니다. 당사는 근무원가와 순확정급여부채의 순이자를 매출원가 및 판매비와관리비의 항목으로 당기손익으로 인식하고 있습니다.

2.3.14 총당부채

당사는 과거사건의 결과로 현재의무(법적의무 또는 의제의무)가 존재하고, 당해 의무를 이행하기 위하여 경제적효익을 갖는 자원이 유출될 가능성이 높으며, 당해 의무의 이행에 소요되는 금액을 신뢰성 있게 추정할 수 있는 경우에 총당부채를 인식하고 있습니다.

화폐의 시간가치 효과가 중요한 경우 총당부채는 부채의 특유위험을 반영한 현행 세전 이자율로 할인하고 있습니다. 총당부채를 현재가치로 평가하는 경우, 기간경과에따른 장부금액의 증가는 금융원가로 인식하고 있습니다.

판매보증총당부채

당사는 판매된 제품에 대한 품질보증, 하자보수 및 그에 따른 사후 서비스 등으로 인하여 향후 부담하게 될 비용을 추산하여 판매보증총당부채로 설정하고 있습니다.

판매보증 관련 비용에 대한 총당부채는 제품을 판매한 시점에 과거 경험에 근거하여 인식하고 있습니다.

2.3.15 법인세

(1) 당기법인세

당기 및 과거기간의 당기 법인세부채(자산)는 보고기간말까지 제정되었거나 실질적으로 제정된 세율(및 세법)을 사용하여, 과세당국에 납부할(과세당국으로부터 환급받을) 것으로 예상되는 금액으로 측정하고 있습니다.

자본에 직접 반영되는 항목과 관련된 당기법인세는 자본에 반영되며, 손익계산서에 반영되지 않고 있습니다. 경영진은 주기적으로 관련 세법규정의 해석과 관련해서 법인세 환급액에 대한 회수가능성을 평가하여 필요한 경우 충당금을 설정하고 있습니다.

(2) 이연법인세

당사는 자산 및 부채의 재무보고 목적상 장부금액과 세무기준액의 차이인 일시적차이에 대하여 이연법인세자산과 이연법인세부채를 인식하고 있습니다.

당사는 다음의 경우를 제외하고 모든 가산할 일시적차이에 대하여 이연법인세부채를 인식하고 있습니다.

- 영업권을 최초로 인식할 때 이연법인세부채가 발생하는 경우
- 자산 또는 부채를 최초로 인식하는 거래로서 사업결합거래가 아니고, 거래 당시 회계이익이나 과세소득에 영향을 미치지 아니하며 거래 당시 동일한 금액으로 가산할 일시적 차이와 차감할 일시적 차이가 생기지 아니하는 거래에서 이연법인세부채가 발생하는 경우
- 종속기업, 관계기업, 조인트벤처에 대한 투자지분과 관련한 가산할 일시적차이로서 동일 일시적차이의 소멸시점을 통제할 수 있고, 예측가능한 미래에 일시적 차이가 소멸하지 않을 가능성이 높은 경우

또한, 다음의 경우를 제외하고는 차감할 일시적차이, 미사용 세액공제와 세무상결손금이 사용될 수 있는 과세소득의 발생가능성이 높은 경우 이연법인세자산을 인식하고 있습니다.

- 자산 또는 부채를 최초로 인식하는 거래로서 사업결합거래가 아니고 거래 당시 회계이익이나 과세소득에 영향을 미치지 아니하며 거래 당시 동일한 금액으로 가산할 일시적 차이와 차감할 일시적 차이가 생기지 아니하는 거래에서 이연법인세자산이 발생하는 경우
- 종속기업, 관계기업, 조인트벤처에 대한 투자지분과 관련한 차감할 일시적차이로서 동일 일시적차이가 예측가능한 미래에 소멸할 가능성이 높지 않거나 동일 일시적차이가 사용될 수 있는 과세소득이 발생할 가능성이 높지 않은 경우

이연법인세자산의 장부금액은 매 보고기간말에 검토하며, 이연법인세자산의 일부 또는 전부에 대한 혜택이 사용되기에 충분한 과세소득이 발생할 가능성이 더 이상 높지않다면, 이연법인세자산의 장부금액을 감액시키고 있습니다.

또한, 매 보고기간말마다 인식되지 않은 이연법인세자산에 대하여 재검토하여, 미래과세소득에 의해 이연법인세자산이 회수될 가능성이 높아진 범위까지 과거 인식 되지 않은 이연법인세자산을 인식하고 있습니다.

이연법인세자산 및 부채는 보고기간말까지 제정되었거나 실질적으로 제정된 세율(및세법)에 근거하여 당해 자산이 실현되거나 부채가 결제될 회계기간에 적용될 것으로 기대되는 세율을 사용하여 측정합니다.

당기손익 이외로 인식되는 항목과 관련된 당기법인세와 이연법인세는 당기손익 이외의 항목으로 인식하고 있습니다. 이연법인세 항목은 해당 거래에 따라서 기타포괄손익으로 인식

하거나 자본에 직접 반영하고 있습니다.

당사는 당기법인세자산과 당기법인세부채를 상계할 수 있는 법적으로 집행가능한 권리를 가지고 있고 과세대상기업이 동일한 경우, 혹은 과세대상기업은 다르지만 당기법인세부채와 자산을 순액으로 결제할 의도가 있거나, 유의적인 금액의 이연법인세부채가 결제되거나 이연법인세자산이 회수될 미래의 각 회계기간마다 자산을 실현하는 동시에 부채를 결제할 의도가 있는 경우에 이연법인세자산과 이연법인세부채가 동일한 과세당국과 관련이 있는 경우에만 이연법인세자산과 이연법인세부채를 상계하여 표시하고 있습니다.

2.3.16 외화환산

당사는 재무제표를 기능통화이면서 보고통화인 원화로 표시하고 있습니다.

재무제표 작성에 있어서 기능통화 외의 통화로 이루어진 거래는 거래일의 환율을 적용하여 기록하고 있습니다.

화폐성 외화자산 및 부채는 보고기간말 현재의 기능통화 환율로 환산하고 있습니다. 이에 따라 발생하는 환산차이는 당기손익에 반영하고 있습니다.

한편, 역사적원가로 측정하는 외화표시 비화폐성항목은 최초 거래발생일의 환율을, 공정가치로 측정하는 외화표시 비화폐성항목은 공정가치 측정일의 환율을 적용하여 인식하고 있습니다.

비화폐성 항목의 환산에서 발생하는 손익은 해당 항목의 공정가치 변동으로 인한 손익의 인식항목과 동일하게 기타포괄손익 또는 당기손익으로 인식하고 있습니다.

관련 자산, 비용, 수익(또는 그 일부)의 최초 인식에 적용할 환율을 결정하기 위한 거래일은 당사가 대가를 선지급하거나 선수취하여 비화폐성자산이나 비화폐성부채를 최초로 인식한 날입니다. 선지급이나 선수취가 여러 차례에 걸쳐 이루어지는 경우, 당사는 대가의 선지급이나 선수취로 인한 거래일을 각각 결정합니다.

2.3.17 현금배당

당사는 배당을 지급하기 위해 분배가 승인되고 더 이상 기업에게 재량이 없는 시점에 부채를 인식하고 있습니다. 주주에 대한 분배는 주주에 의한 승인을 필요로 합니다. 대응되는 금액은 자본에 직접 반영하고 있습니다.

2.3.18 리스

당사는 계약에서 대가와 교환하여, 식별되는 자산의 사용 통제권을 일정기간 이전하게 하는지를 고려하여 계약의 약정시점에, 계약자체가 리스인지, 계약이 리스를 포함 하는지를 판단합니다.

리스이용자로서의 회계처리

당사는 단기리스와 소액 기초자산 리스를 제외한 모든 리스에 대하여 하나의 인식과 측정

접근법을 적용합니다. 당사는 리스료 지급의무를 나타내는 리스부채와 기초자산의 사용권을 나타내는 사용권자산을 인식합니다.

(1) 사용권자산

당사는 리스개시일(즉, 기초자산이 사용가능한 시점)에 사용권자산을 인식합니다. 사용권 자산은 원가로 측정하고, 후속 측정 시 원가모형을 적용하였습니다. 원가모형을 적용하기 위하여 감가상각누계액과 손상차손누계액을 차감하고, 리스부채의 재측정에 따른 조정을 반영합니다. 사용권자산의 원가는 인식된 리스부채 금액, 최초 직접원가, 그리고 받은 리스 인센티브를 차감한 리스개시일이나 그 전에 지급한 리스료를 포함합니다. 사용권자산은 리스기간과 다음과 같은 자산의 추정된 내용연수 중 짧은 기간에 걸쳐 정액기준으로 감가상각됩니다.

과 목	추정 내용연수
건 물	20~55년
차량운반구	5년

리스기간 종료시점에 당사 기초자산의 소유권이 이전되는 경우나 사용권자산의 원가에 당사의 매수선택권을 행사할 것임이 반영되는 경우, 감가상각은 자산의 기초자산의 추정된 내용연수를 사용하여 계산됩니다.

사용권자산도 손상의 대상이 되며 주석 2.3.12 비금융자산의 손상에 대한 회계정책에서 설명하였습니다.

(2) 리스부채

리스 개시일에, 당사는 리스기간에 걸쳐 지급될 리스료의 현재가치로 리스부채를 측정합니다. 리스료는 고정리스료(실질적인 고정리스료를 포함하고, 받을 리스 인센티브는 차감), 지수나 요율에 따라 달라지는 변동리스료 및 잔존가치보증에 따라 지급될 것으로 예상되는 금액으로 구성됩니다. 리스료는 또한 당사의 매수선택권을 행사할 것이 상당히 확실한 경우에 그 매수선택권의 행사가격과 리스기간이 당사의 종료선택권 행사를 반영하는 경우에 그 리스를 종료하기 위하여 부담하는 금액을 포함합니다.

지수나 요율에 따라 달라지는 변동리스료가 아닌 변동리스료는 (재고자산을 생산하는데 발생된 것이 아니라면) 리스료 발생을 유발하는 사건 또는 조건이 발생한 기간의 비용으로 인식합니다.

당사는 리스료의 현재가치를 계산할 때, 리스의 내재이자율을 쉽게 산정할 수 없기 때문에 리스개시일의 증분차입이자율을 사용합니다. 리스개시일 이후 리스부채 금액은 이자를 반영하여 증가하고 지급한 리스료를 반영하여 감소합니다. 또한, 리스부채의 장부금액은 리스기간의 변경, 리스료의 변경(예를 들어, 리스료를 산정할 때 사용한 지수나 요율의 변동으로 생기는 미래 리스료의 변동) 또는 기초자산을 매수하는 선택권 평가에 변동이 있는 경우 재측정됩니다.

당사의 리스부채는 이자부 차입금에 포함됩니다.

(3) 단기리스와 소액 기초자산 리스

당사는 사무실, 업무용차량 등의 리스에 단기리스(즉, 이러한 리스는 리스기간이 리스개시 일로부터 12개월 이하이고 매수선택권을 포함하지 않음)에 대한 인식 면제 규정을 적용합니다. 또한, 당사는 소액자산으로 간주되는 사무용품(예, US \$5,000이하인 리스)의 리스에 소액자산 리스에 대한 인식 면제 규정을 적용합니다. 단기리스와 소액자산 리스에 대한 리스료는 리스기간에 걸쳐 정액 기준으로 비용으로 인식합니다.

리스제공자로서의 회계처리

당사는 기초자산의 소유에 따른 위험과 보상의 대부분을 이전하지 않는 리스를 운용리스로 분류합니다. 리스료 수익은 리스기간에 걸쳐 정액 기준으로 인식하며, 영업 성격에 따라 손익계산서에서 매출에 포함됩니다. 운용리스 체결과정에서 부담하는 리스개설 직접원가를 기초자산의 장부금액에 더하고 리스료 수익과 같은 기준으로 리스기간에 걸쳐 비용으로 인식합니다. 조건부 임대료는 임대료를 수취하는 시점에 매출로 인식합니다.

3. 중요한 회계적 판단, 추정 및 가정

당사의 경영자는 재무제표 작성시 보고기간말 현재 수익, 비용, 자산 및 부채에 대한 보고금액과 우발부채에 대한 주석공시사항에 영향을 미칠 수 있는 판단, 추정 및 가정을 하여야 합니다. 그러나 이러한 추정 및 가정의 불확실성은 향후 영향을 받을 자산 및 부채의 장부금액에 중요한 조정을 유발할 수 있습니다.

당사가 노출된 위험 및 불확실성에 대한 기타 공시사항으로 자본관리(주석 25), 재무위험 관리 및 정책(주석 25), 민감도분석(주석 15, 25)이 있습니다.

다음 회계연도내에 자산과 부채의 장부금액에 중요한 조정을 유발할 수 있는 중요한 위험을 내포한 보고기간말 현재의 미래에 대한 중요한 가정 및 추정의 불확실성에 대한 기타 주요 원천은 다음과 같습니다.

가정 및 추정은 재무제표를 작성하는 시점에 입수가 가능한 변수에 근거하고 있습니다. 현재의 상황과 미래에 대한 가정은 시장의 변화나 당사의 통제에서 벗어난 상황으로 인해 변화할 수 있습니다. 그러한 변화가 발생시 이를 가정에 반영하고 있습니다.

3.1 비금융자산의 손상

당사는 매 보고일에 모든 비금융자산에 대하여 손상징후의 존재 여부를 평가합니다. 영업권과 비한정 내용연수의 무형자산에 대해서는 매년 또는 손상징후가 있는 경우에 손상검사를 수행하며, 기타 비금융자산에 대해서는 장부금액이 회수가능하지 않을 것이라는

정후가 있을 때 손상검사를 수행합니다. 사용가치를 계산하기 위하여 경영자는 해당 자산이나 현금창출단위로부터 발생하는 미래기대현금흐름을 추정하고 동 미래기대현금흐름의 현재가치를 계산하기 위한 적절한 할인율을 선택하여야 합니다.

3.2 퇴직급여제도

확정급여채무의 현재가치는 보험수리적 평가방법을 통해 결정됩니다. 보험수리적 평가방법의 적용을 위해서는 다양한 가정을 세우는 것이 필요합니다. 이러한 가정의 설정은 할인율, 미래임금상승률 및 사망률의 결정 등을 포함합니다. 평가방법의 복잡성과 기본 가정 및 장기적인 성격으로 인해 확정급여채무는 이러한 가정들에 따라 민감하게 변동됩니다. 모든 가정은 매 보고기간말마다 검토됩니다.

적절한 할인율을 결정하기 위하여 경영진은 AA등급 이상의 회사채의 이자율을 참조하고 있습니다. 사망률은 공개적으로 활용가능한 표에 기초하고 있으며, 미래임금상승률 및 미래연금상승률은 해당 국가의 기대인플레이션율에 기초하고 있습니다.

자세한 내역은 주석 15에서 기술하고 있습니다.

3.3 금융상품의 공정가치

활성시장이 없는 금융상품의 공정가치는 현금흐름할인법을 포함한 평가기법을 적용하여 산정하였습니다. 이러한 평가기법에 사용된 입력요소에 관측가능한 시장의 정보를 이용할 수 없는 경우 공정가치의 산정에 상당한 추정이 요구됩니다. 이러한 판단에는 유동성 위험, 신용위험, 변동성 등에 대한 입력변수의 고려가 포함됩니다. 이러한 요소들에 대한 변화는 금융상품의 공정가치에 영향을 줄 수 있습니다.

3.4 리스부채 증분차입이자율

리스의 내재이자율을 쉽게 산정할 수 없는 경우, 리스부채를 측정하기 위해 증분차입이자율을 사용합니다. 증분차입이자율은 기업의 비슷한 경제적 환경에서 비슷한 기간에 걸쳐 비슷한 담보로 사용권자산과 가치가 비슷한 자산 획득에 필요한 자금을 차입한다면 지급해야 하는 이자율입니다. 따라서, 증분차입이자율은 관측가능한 요율이 없거나 리스 조건을 반영하기 위하여 조정되어야 하는 경우에 측정이 요구되는 기업이 '지불해야 하는' 사항을 반영합니다.

가능한 경우 시장이자율과 같은 관측가능한 투입변수를 이용하여 증분차입이자율을 측정하고 추정치를 작성해야 합니다.

3.5 판매보증충당부채

당사는 판매된 제품에 대한 품질보증 등과 관련하여 충당부채를 설정하고 있으며, 이러한 충당부채의 계산은 현재와 미래의 보증의무를 제공하기 위하여 필요하다고 판단되는

최선의 추정치를 기준으로 계상하고 있습니다.

4. 영업부문

당사의 영업부문은 자동차의 엔진내연기관에 관련된 부품을 제조 및 판매하는 단일의 영업부문으로 구성되어 있습니다.

지역에 대한 공시

당기

(단위 : 원)

	한국	일본	기타 국가	지역 합계
수익(매출액)	276,689,665,343	2,453,276,417	554,521,794	279,697,463,554
외부고객으로부터의 수익을 개별 국가에 귀속시키는 기준에 대한 기술				상기의 매출 정보는 고객의 위치를 기초로 분류하였으며, 당사의 비유동자산은 모두 한국을 근거지로 하고 있습니다.

전기

(단위 : 원)

	한국	일본	기타 국가	지역 합계
수익(매출액)	287,132,193,019	2,708,585,120	763,823,884	290,604,602,023
외부고객으로부터의 수익을 개별 국가에 귀속시키는 기준에 대한 기술				상기의 매출 정보는 고객의 위치를 기초로 분류하였으며, 당사의 비유동자산은 모두 한국을 근거지로 하고 있습니다.

주요 고객에 대한 공시

당기

(단위 : 원)

	(주)현대케피코	현대모비스(주)	현대자동차(주)	기아(주)
수익(매출액)	81,706,747,127	66,501,594,464	44,438,040,046	30,601,609,868
주요 고객에	단일 외부 고객으로부터의 수익이 당사 총	단일 외부 고객으로부터의 수익이 당사 총	단일 외부 고객으로부터의 수익이 당사 총	단일 외부 고객으로부터의 수익이 당사 총

	(주)현대케피코	현대모비스(주)	현대자동차(주)	기아주
대한 정보	수익의 10% 이상인 주요 고객과 그 금액	수익의 10% 이상인 주요 고객과 그 금액	수익의 10% 이상인 주요 고객과 그 금액	수익의 10% 이상인 주요 고객과 그 금액

전기

(단위 : 원)

	(주)현대케피코	현대모비스(주)	현대자동차(주)	기아주
수익(매출액)	70,590,968,760	63,934,554,839	54,122,282,197	30,137,859,630
주요 고객에 대한 정보	단일 외부 고객으로부터의 수익이 당사 총 수익의 10% 이상인 주요 고객과 그 금액	단일 외부 고객으로부터의 수익이 당사 총 수익의 10% 이상인 주요 고객과 그 금액	단일 외부 고객으로부터의 수익이 당사 총 수익의 10% 이상인 주요 고객과 그 금액	단일 외부 고객으로부터의 수익이 당사 총 수익의 10% 이상인 주요 고객과 그 금액

5. 범주별 금융상품

금융자산의 범주별 공시

당기

(단위 : 원)

		당기손익인식금융 자산	공정가치평가를 기 타포괄손익으로 인식하는 금융자산	상각후원가로 측정하는 금융자산, 범주	금융자산, 범주 합계
유동 금융자산		3,517,798,193		418,764,162,110	422,281,960,303
유동 금융 자산	현금및현금성자산			28,870,914,360	28,870,914,360
	단기금융상품	3,517,798,193		353,000,000,000	356,517,798,193
	기타유동금융자산				
	유동매출채권			29,180,964,869	29,180,964,869
	단기미수금(비계약자산 제외)			152,776,783	152,776,783
	단기대여금			600,000,000	600,000,000
	단기미수수익			6,959,506,098	6,959,506,098
비유동 금융자산		2,402,102,696	1,887,768,700	16,973,305,878	21,263,177,274
비유동 금융 자산	장기금융상품				
	기타비유동금융자산	2,402,102,696	1,887,768,700	16,259,565,885	20,549,437,281
	비유동매출채권			449,079,331	449,079,331
	장기대여금				
	장기보증금			264,660,662	264,660,662

전기

(단위 : 원)

		당기손익인식금융 자산	공정가치평가를 기 타포괄손익으로 인 식하는 금융자산	상각후원가로 측정 하는 금융자산, 범 주	금융자산, 범주 합 계
유동 금융자산		2,767,182,470		358,851,138,709	361,618,321,179
유동 금융 자산	현금및현금성자산			16,738,011,535	16,738,011,535
	단기금융상품	2,767,182,470		289,000,000,000	291,767,182,470
	기타유동금융자산			6,500,107,666	6,500,107,666
	유동매출채권			29,342,524,110	29,342,524,110
	단기미수금(비계약자산 제외)			257,410,928	257,410,928
	단기대여금			2,400,000,000	2,400,000,000
	단기미수수익			14,613,084,470	14,613,084,470
비유동 금융자산		2,489,003,186	1,510,807,264	48,072,572,290	52,072,382,740
비유동 금 융자산	장기금융상품			31,000,000,000	31,000,000,000
	기타비유동금융자산	2,489,003,186	1,510,807,264	15,942,819,336	19,942,629,786
	비유동매출채권			460,064,546	460,064,546
	장기대여금			400,000,000	400,000,000
	장기보증금			269,688,408	269,688,408

금융부채의 범주별 공시

당기

(단위 : 원)

		상각후원가로 측정하 는 금융부채, 범주	금융부채, 범주 합계
유동 금융부채		21,675,312,399	21,675,312,399
유동 금융부채	유동매입채무	19,515,580,770	19,515,580,770
	기타 유동 미지급금	1,857,140,781	1,857,140,781
	리스부채	302,590,848	302,590,848
비유동 금융부채		788,812,084	788,812,084
비유동 금융부채	비유동매입채무	434,058,310	434,058,310
	장기미지급금	15,021,021	15,021,021
	장기임대보증금	15,000,000	15,000,000
	리스부채	324,732,753	324,732,753

전기

(단위 : 원)

		상각후원가로 측정하는 금융부채, 범주	금융부채, 범주 합계
유동 금융부채		3,316,212,594	3,316,212,594
유동 금융부채	유동매입채무	1,715,647,343	1,715,647,343
	기타 유동 미지급금	1,260,427,310	1,260,427,310
	리스부채	340,137,941	340,137,941
비유동 금융부채		1,102,334,279	1,102,334,279
비유동 금융부채	비유동매입채무	444,676,087	444,676,087
	장기미지급금	15,388,459	15,388,459
	장기임대보증금	15,000,000	15,000,000
	리스부채	627,269,733	627,269,733

금융상품의 범주별 손익의 공시

당기

(단위 : 원)

	자산과 부채			
	금융자산, 범주			금융부채, 범주
	당기손익인식금융자산	공정가치평가를 기 타포괄손익으로 인 식하는 금융자산	상각후원가로 측 정하는 금융자산, 범주	상각후원가로 측 정하는 금융부채, 범주
이자수익	125,257,827		13,062,480,578	
배당금수익	48,643,216	34,987,709		
당기손익인식금융자산평가이익				
외환차익			4,634,053	8,432,512
외화환산이익			4,803,968	53,828,240
이자비용				48,827,055
당기손익-공정가치측정금융상품 평가손실	86,900,490			
외환차손			4,653,665	12,584,532
외화환산손실			207,120,150	164,541

전기

(단위 : 원)

	자산과 부채			
	금융자산, 범주			금융부채, 범주
	당기손익인식금융 자산	공정가치평가를 기 타포괄손익으로 인식하는 금융자산	상각후원가로 측정하는 금융자산, 범주	상각후원가로 측정하는 금융부채, 범주
이자수익	225,848,835		14,424,659,742	
배당금수익	46,873,260	32,205,400		
당기손익인식금융자산평가이익	58,861,760			
외환차익			12,812,510	7,041,766
외화환산이익			1,052,663,816	
이자비용				37,523,364
당기손익-공정가치측정금융상품 평가손실	374,884			
외환차손			6,671,900	29,453,739
외화환산손실			15,515,990	89,971,606

6. 현금및현금성자산 및 장·단기금융상품

현금및현금성자산 공시

당기

(단위 : 원)

		원화	외화	통화별 금융상품 합계
현금및현금성자산				
현금및 현금성 자산	보유현금	4,954,587		4,954,587
	현금성자산으로 분류된 단기에금	11,986,468,152	45,559,744	12,032,027,896
	현금성자산으로 분류된 단기투자자산	16,833,931,877		16,833,931,877
	금융기관	신한은행 등	신한은행 등	

전기

(단위 : 원)

		원화	외화	통화별 금융상품 합계
현금및현금성자산				
현금및 현금성	보유현금	6,868,061		6,868,061
	현금성자산으로 분류된 단기에금	4,882,890,229	35,940,808	4,918,831,037
	현금성자산으로 분류된 단기투자자산	11,812,312,437		11,812,312,437

		원화	외화	통화별 금융상품 합계
자산	금융기관	신한은행 등	신한은행 등	

장·단기금융상품에 대한 공시

장·단기금융상품은 자사주신탁 등을 제외하고 정기에금 등으로 구성되어 있으며, 자사주신탁은 자사주 매입에만 사용하도록 제한되어 있습니다. 한편, 자사주신탁은 당기 중 만기 해지하였습니다(주석 24 참조)

7. 매출채권 및 미수금

매출채권 및 기타채권의 공시

당기 (단위 : 원)

	총장부금액	손상차손누계액	장부금액 합계
매출채권	29,475,722,089	(294,757,220)	29,180,964,869
단기미수금, 순액	459,699,322	(1,546,309)	458,153,013
비유동매출채권	8,148,629,689	(7,699,550,358)	449,079,331

전기 (단위 : 원)

	총장부금액	손상차손누계액	장부금액 합계
매출채권	29,638,913,242	(296,389,132)	29,342,524,110
단기미수금, 순액	1,108,932,048	(2,600,110)	1,106,331,938
비유동매출채권	8,347,958,497	(7,887,893,951)	460,064,546

매출채권 및 기타채권 손실충당금과 총장부금액의 변동에 대한 공시

당기 (단위 : 원)

	금융자산의 손상차손 전체금액		금융자산의 손상차손 전체금액 합계
	손상된 금융자산		
	개별적으로 신용손실 을 평가한 금융자산	집합적으로 신용손실 을 평가한 금융자산	
	장부금액		
	손상차손누계액		
기초금융자산	(7,887,893,951)	(298,989,242)	(8,186,883,193)
기대신용손실전(환)입, 금융자산	188,343,593	2,685,713	191,029,306
기말금융자산	(7,699,550,358)	(296,303,529)	(7,995,853,887)

전기

(단위 : 원)

	금융자산의 손상차손 전체금액		금융자산의 손상차손 전체금액 합계
	손상된 금융자산		
	개별적으로 신용손실 을 평가한 금융자산	집합적으로 신용손실 을 평가한 금융자산	
	장부금액		
	손상차손누계액		
기초금융자산	(6,918,809,831)	(245,906,765)	(7,164,716,596)
기대신용손실전(환)입, 금융자산	(969,084,120)	(53,082,477)	(1,022,166,597)
기말금융자산	(7,887,893,951)	(298,989,242)	(8,186,883,193)

8. 재고자산

재고자산 세부내역

당기

(단위 : 원)

	총장부금액	재고자산 평가총당금	장부금액 합계
유동제품	2,280,550,823	(93,580,353)	2,186,970,470
유동재공품	1,972,913,560	(92,837,246)	1,880,076,314
유동원재료	8,687,671,119	(462,189,694)	8,225,481,425
유동 운송중 재고자산	1,576,575,758		1,576,575,758

전기

(단위 : 원)

	총장부금액	재고자산 평가충당금	장부금액 합계
유동제품	3,433,401,657	(73,214,492)	3,360,187,165
유동재공품	1,997,490,216	(178,189,298)	1,819,300,918
유동원재료	9,529,520,755	(399,823,206)	9,129,697,549
유동 운송중 재고자산	930,115,063		930,115,063

재고자산평가와 관련하여 매출원가에 가감된 금액에 대한 세부 내역

당기

(단위 : 원)

	매출원가
재고자산 평가손실	
재고자산 평가손실환입	2,619,703

전기

(단위 : 원)

	매출원가
재고자산 평가손실	177,937,618
재고자산 평가손실환입	

9. 종속기업투자

보고기간종료일 현재 종속기업투자의 현황은 다음과 같습니다.

(단위 : 원)

회 사 명	소재지	결산일	당기말		전기말	
			지분율	장부금액	지분율	장부금액
모토닉인디아(*)	인도	3월 31일	100%	-	100%	-

(*) 당사는 2014년도에 종속기업인 모토닉인디아의 투자금액 전액을 손상차손으로 인식하였고, 2015년 8월에 모토닉인디아에 대하여 청산 절차를 개시하였습니다.

한편, 당기말 현재 모토닉인디아는 청산 절차를 진행 중이나, 청산과정의 불확실성으로 인해 1년 이내에 지배력의 상실을 포함하는 매각계획을 확약할 수 없기 때문에 매각예 정비유동자산으로 분류하지 않았습니다.

10. 기타금융자산

기타금융자산에 대한 공시

당기

(단위 : 원)

		금융자산, 범주				금융자산, 범주 합계
		채무증권	지분증권		출자금	
			상장주식	비상장 주식		
기타유동금융자산						
기타유동금융자산	상각후원가로 측정하는 유동 금융자산					
기타비유동금융자산		18,661,372,965	1,367,564,316	516,600,000	3,900,000	20,549,437,281
기타비유동금융자 산	비유동 당기손익인식금융자산	2,401,807,080	295,616			2,402,102,696
	비유동 기타포괄손익인식금융자산		1,367,268,700	516,600,000	3,900,000	1,887,768,700
	상각후원가로 측정하는 비유동 금융자산	16,259,565,885				16,259,565,885

전기

(단위 : 원)

		금융자산, 범주				금융자산, 범주 합계
		채무증권	지분증권		출자금	
			상장주식	비상장 주식		
기타유동금융자산		6,500,107,666				6,500,107,666
기타유동금융자산	상각후원가로 측정하는 유동 금융자산	6,500,107,666				6,500,107,666
기타비유동금융자산		18,431,526,906	980,602,880	526,600,000	3,900,000	19,942,629,786
기타비유동금융자 산	비유동 당기손익인식금융자산	2,488,707,570	295,616			2,489,003,186
	비유동 기타포괄손익인식금융자산		980,307,264	526,600,000	3,900,000	1,510,807,264
	상각후원가로 측정하는 비유동 금융자산	15,942,819,336				15,942,819,336

상각후원가 측정 금융자산의 내역

당기

(단위 : 원)

				만기일	상각후원가로 측 정하는 금융자산	상각후원가 측정 금융자산의 장부 금액에 대한 추가 설명
					국고03125-2506(22-4)	

					만기일	상각후원가로 측정하는 금융자산	상각후원가 측정 금융자산의 장부 금액에 대한 추가 설명	
측정 전체	취득원가	금융자산, 범주	상각후원가로 측정하는 금융자산, 범주	국공채 및 지방채	국고01375-3006(20-4)	5년내	9,299,994,051	
					국고02250-2512(15-8)			
					국고02375-2812(18-10)	5년내	379,999,362	
					한국전력공사채권1276			
					국고01125-3909(19-6)	20년내	2,599,997,109	
					국고03125-2709(22-8)	5년내	1,099,998,229	
					국고03375-3206(22-5)	10년내	999,999,687	
					국고01500-5003(20-2)	20년내	999,999,840	
	금융자산, 범주 합계						15,379,988,278	
	공정가치	금융자산, 범주	상각후원가로 측정하는 금융자산, 범주	국공채 및 지방채	국고03125-2506(22-4)			
					국고01375-3006(20-4)	5년내	9,979,533,593	장부금액은 공정가치와 같습니다.
					국고02250-2512(15-8)			
					국고02375-2812(18-10)	5년내	392,530,440	장부금액은 공정가치와 같습니다.
					한국전력공사채권1276			
					국고01125-3909(19-6)	20년내	2,734,984,032	장부금액은 공정가치와 같습니다.
국고03125-2709(22-8)					5년내	1,126,951,342	장부금액은 공정가치와 같습니다.	
국고03375-3206(22-5)					10년내	1,003,141,688	장부금액은 공정가치와 같습니다.	
국고01500-5003(20-2)	20년내	1,022,424,790	장부금액은 공정가치와 같습니다.					
금융자산, 범주 합계						16,259,565,885		

전기

(단위 : 원)

					만기일	상각후원가로 측정하는 금융자산	상각후원가 측정 금융자산의 장부 금액에 대한 추가 설명	
측정 전체	취득원가	금융자산, 범주	상각후원가로 측정하는 금융자산, 범주	국공채 및 지방채	국고03125-2506(22-4)			
					국고01375-3006(20-4)			
					국고02250-2512(15-8)			
					국고02375-2812(18-10)			
					한국전력공사채권1276			
					국고01125-3909(19-6)			
					국고03125-2709(22-8)			
					국고03375-3206(22-5)			
	국고01500-5003(20-2)							
	금융자산, 범주 합계							
	공정가치	금융자산, 범주	상각후원가로 측정하는 금융자산, 범주	국공채 및 지방채	국고03125-2506(22-4)		5,995,603,287	장부금액은 공정가치와 같습니다.
					국고01375-3006(20-4)		9,745,052,896	장부금액은 공정가치와 같습니다.
					국고02250-2512(15-8)		204,603,168	장부금액은 공정가치와 같습니다.
					국고02375-2812(18-10)		387,768,222	장부금액은 공정가치와 같습니다.
					한국전력공사채권1276		299,901,211	장부금액은 공정가치와 같습니다.
국고01125-3909(19-6)						2,683,182,682	장부금액은 공정가치와 같습니다.	

					만기일	상각후원가로 측정하는 금융자산	상각후원가 측정 금융자산의 장부금액에 대한 추가 설명
치				국고03125-2709(22-8)		1,117,305,923	장부금액은 공정가치와 같습니다.
				국고03375-3206(22-5)		998,547,887	장부금액은 공정가치와 같습니다.
				국고1500-5003(20-2)		1,010,961,726	장부금액은 공정가치와 같습니다.
				금융자산, 범주 합계		22,442,927,002	

당기손익-공정가치 측정 금융자산의 내역

당기

(단위 : 원)

					당기손익공정가치 측정 금융자산의 주식수	당기손익공정가치 측정 금융자산의 지분율	당기손익인식 금융자산	당기손익공정가치 측정 금융자산 평가손익 누적액	당기손익공정가치 측정 금융자산의 장부금액에 대한 추가 기술	
측정전체	취득원가	금융자산, 범주	당기손익인식금융자산	지분증권	DH오토박스	149	670,500			
				채무증권	우리금융조건부(상)12(신종)	1,000,000	0.0033	1,010,000,000		
					KBSTAR KS국고채30년			283,491,900		
					KOSEF 국고채10년			1,046,454,750		
	금융자산, 범주 합계						2,340,617,150			
	공정가치	금융자산, 범주	당기손익인식금융자산	지분증권	DH오토박스	149		295,616	(374,884)	장부금액은 공정가치와 같습니다.
				채무증권	우리금융조건부(상)12(신종)	1,000,000	0.0033	1,025,150,300	15,150,300	장부금액은 공정가치와 같습니다.
					KBSTAR KS국고채30년			299,596,080	16,104,180	장부금액은 공정가치와 같습니다.
KOSEF 국고채10년							1,077,060,700	30,605,950	장부금액은 공정가치와 같습니다.	
금융자산, 범주 합계						2,402,102,696	61,485,546			

전기

(단위 : 원)

					당기손익공정가치 측정 금융자산의 주식수	당기손익공정가치 측정 금융자산의 지분율	당기손익인식 금융자산	당기손익공정가치 측정 금융자산 평가손익 누적액	당기손익공정가치 측정 금융자산의 장부금액에 대한 추가 기술	
측정전체	취득원가	금융자산, 범주	당기손익인식금융자산	지분증권	DH오토박스					
				채무증권	우리금융조건부(상)12(신종)					
					KBSTAR KS국고채30년					
					KOSEF 국고채10년					
	금융자산, 범주 합계									
	공정가치	금융자산, 범주	당기손익인식금융자산	지분증권	DH오토박스			295,616		장부금액은 공정가치와 같습니다.
				채무증권	우리금융조건부(상)12(신종)			1,031,332,600		장부금액은 공정가치와 같습니다.
					KBSTAR KS국고채30년			339,571,820		장부금액은 공정가치와 같습니다.
KOSEF 국고채10년							1,117,803,150		장부금액은 공정가치와 같습니다.	
금융자산, 범주 합계						2,489,003,186				

기타포괄손익-공정가치 측정 금융자산의 구성내역

기타포괄손익-공정가치 측정 금융자산은 상장 및 비상장 회사 지분 등에 대한 투자로, 당사는 비지배 지분을 보유하고 있습니다. 한편, 당사는 이러한 투자의 공정가치 변동을 기타포괄손익으로 표시하며 이후에 취소할 수 없도록 지정하였습니다.

기타포괄손익-공정가치 측정 금융자산의 구성내역
당기

(단위 : 원)

	측정 전체							
	취득원가				공정가치			
	금융자산, 범주			금융자산, 범주 합계	금융자산, 범주			금융자산, 범주 합계
	공정가치평가를 기타포괄손익으로 인식하는 금융자산				공정가치평가를 기타포괄손익으로 인식하는 금융자산			
기타포괄손익-공정가치 지정 지분상품투자			기타포괄손익-공정가치 지정 지분상품투자					
상장주식	비상장 주식	출자금	상장주식	비상장 주식	출자금			
	Nikki	채널에이	한국자동차공업협동조합	Nikki	채널에이	한국자동차공업협동조합		
기타포괄손익공정가치 측정 금융상품의 주식수	40,000	200,000	39		40,000	200,000	39	
기타포괄손익공정가치 측정 금융상품의 지분율	0.0200	0.0025	0.0060		0.0200	0.0025	0.0060	
기타포괄손익인식금융자산	334,638,620	1,000,000,000	3,900,000	1,338,538,620	1,367,268,700	516,600,000	3,900,000	1,887,768,700
기타포괄손익공정가치 측정 금융자산 평가손익 누적액					1,032,630,080	(483,400,000)		549,230,080
기타포괄손익공정가치 측정 금융자산의 장부금액에 대한 추가 기술					장부금액은 공정가치와 같습니다.	장부금액은 공정가치와 같습니다.	장부금액은 공정가치와 같습니다.	

전기

(단위 : 원)

	측정 전체							
	취득원가				공정가치			
	금융자산, 범주			금융자산, 범주 합계	금융자산, 범주			금융자산, 범주 합계
	공정가치평가를 기타포괄손익으로 인식하는 금융자산				공정가치평가를 기타포괄손익으로 인식하는 금융자산			
기타포괄손익-공정가치 지정 지분상품투자			기타포괄손익-공정가치 지정 지분상품투자					
상장주식	비상장 주식	출자금	상장주식	비상장 주식	출자금			
	Nikki	채널에이	한국자동차공업협동조합	Nikki	채널에이	한국자동차공업협동조합		
기타포괄손익공정가치 측정 금융상품의 주식수								
기타포괄손익공정가치 측정 금융상품의 지분율								
기타포괄손익인식금융자산					980,307,264	526,600,000	3,900,000	1,510,807,264
기타포괄손익공정가치 측정 금융자산 평가손익 누적액								
기타포괄손익공정가치 측정 금융자산의 장부금액에 대한 추가 기술					장부금액은 공정가치와 같습니다.	장부금액은 공정가치와 같습니다.	장부금액은 공정가치와 같습니다.	

기타포괄손익의 변동내역

당기

(단위 : 원)

		금융자산, 범주	
		공정가치평가를 기타포괄손익으로 인식하는 금융자산	
		기타포괄손익-공정가치 지정 지분상품투자	
		지분증권	
		주식, 지분증권	
		상장주식	비상장 주식
		Nikki	채널에이
기타포괄손익누계액		805,451,463	(377,052,000)
기타포괄 손익누계 액	기초, 기타포괄손익누계액	645,668,644	(473,400,000)
	기타포괄손익누계액의 증감	386,961,436	(10,000,000)
	기말, 기타포괄손익누계액	1,032,630,080	(483,400,000)
	기타포괄손익누계액의 누적 법인세효과	(227,178,617)	106,348,000

전기

(단위 : 원)

		금융자산, 범주	
		공정가치평가를 기타포괄손익으로 인식하는 금융자산	
		기타포괄손익-공정가치 지정 지분상품투자	
		지분증권	
		주식, 지분증권	
		상장주식	비상장 주식
		Nikki	채널에이
기타포괄손익누계액		510,723,897	(374,459,400)
기타포괄 손익누계 액	기초, 기타포괄손익누계액	533,483,572	(263,400,000)
	기타포괄손익누계액의 증감	112,185,072	(210,000,000)
	기말, 기타포괄손익누계액	645,668,644	(473,400,000)
	기타포괄손익누계액의 누적 법인세효과	(134,944,747)	98,940,600

11. 유형자산

유형자산에 대한 세부 정보 공시

당기

(단위 : 원)

				유형자산의 변동에 대한 조정					
				기초금액	유형자산의 변동				기말금액
					사업결합을 통한 취득 이외의 증가, 유형자산	감가상각비, 유형자산	처분, 유형자산	대체에 따른 증가(감소), 유형자산	
유형자산	토지	총장부금액		18,327,061,080					18,327,061,080
		장부금액	감가상각누계액, 상각누계액 및 손상차손누계액	감가상각누계액 및 상각누계액					
			손상차손누계액	손상차손누계액					
	장부금액 합계		18,327,061,080					18,327,061,080	
	건물	총장부금액		41,147,601,468					41,147,601,468
		장부금액	감가상각누계액, 상각누계액 및 손상차손누계액	(15,197,112,832)		(911,470,776)			(16,108,583,608)
			손상차손누계액	손상차손누계액					
	장부금액 합계		25,950,488,636		(911,470,776)			25,039,017,860	
	구축물	총장부금액		1,170,487,618					1,170,487,618
		장부금액	감가상각누계액, 상각누계액 및 손상차손누계액	(497,708,666)		(54,944,700)			(552,653,366)
			손상차손누계액	손상차손누계액					
	장부금액 합계		672,778,952		(54,944,700)			617,834,252	
	기계장치	총장부금액		109,497,567,433	5,133,210,000		(7,760,968,784)	2,229,390,000	109,099,198,649
		장부금액	감가상각누계액, 상각누계액 및 손상차손누계액	(87,983,047,271)		(3,818,539,002)	6,475,114,315		(85,326,471,958)
			손상차손누계액	(5,427,409,432)			1,275,837,684		(4,151,571,748)
	장부금액 합계		16,087,110,730	5,133,210,000	(3,818,539,002)	(10,016,785)	2,229,390,000	19,621,154,943	
	차량운반구	총장부금액		327,737,229	51,320,272		(17,845,408)		361,212,093
		장부금액	감가상각누계액, 상각누계액 및 손상차손누계액	(256,885,192)		(31,294,211)	17,845,408		(270,333,995)
			손상차손누계액	손상차손누계액					
	장부금액 합계		70,852,037	51,320,272	(31,294,211)			90,878,098	
	공구기구비품	총장부금액		9,704,903,801	699,069,500		(1,584,375,988)	28,984,500	8,848,581,813
		장부금액	감가상각누계액, 상각누계액 및 손상차손누계액	(8,463,008,695)		(493,393,194)	1,574,375,972		(7,382,025,917)
			손상차손누계액	손상차손누계액					
	장부금액 합계		1,241,895,106	699,069,500	(493,393,194)	(10,000,016)	28,984,500	1,466,555,896	
건설중인자산	총장부금액		2,258,374,500	312,452,000			(2,258,374,500)	312,452,000	
	장부금액	감가상각누계액, 상각누계액 및 손상차손누계액							
		손상차손누계액	손상차손누계액						
장부금액 합계		2,258,374,500	312,452,000			(2,258,374,500)	312,452,000		
유형자산 합계				64,608,561,041	6,196,051,772	(5,309,641,883)	(20,016,801)	65,474,954,129	

전기

(단위 : 원)

				유형자산의 변동에 대한 조정					
				기초금액	유형자산의 변동				기말금액
					사업결합을 통한 취득 이외의 증가, 유형자산	감가상각비, 유형자산	처분, 유형자산	대체에 따른 증가(감소), 유형자산	
토	장부	총장부금액		18,327,061,080					18,327,061,080
			감가상각누계액						

				유형자산의 변동에 대한 조정						
				기초금액	유형자산의 변동			기말금액		
					사업결합을 통한 취득 이외의 증가, 유형자산	감가상각비, 유형자산	처분, 유형자산		대체에 따른 증가(감소), 유형자산	
유 형 자 산	지	금액	감가상각누계액, 및 상각누계액							
			상각누계액 및 손상차손누계액							
	장부금액 합계			18,327,061,080				18,327,061,080		
	건 물	장부 금액	총장부금액		41,147,601,468				41,147,601,468	
			감가상각누계액, 상각누계액 및 손상차손누계액	감가상각누계액 및 상각누계액	(14,285,642,056)	(911,470,776)			(15,197,112,832)	
			장부금액 합계		26,861,959,412	(911,470,776)			25,950,488,636	
			총장부금액		1,170,487,618				1,170,487,618	
	구 축 물	장부 금액	감가상각누계액, 상각누계액 및 손상차손누계액	감가상각누계액 및 상각누계액	(442,356,631)	(55,352,035)			(497,708,666)	
			장부금액 합계		728,130,987	(55,352,035)			672,778,952	
			총장부금액		102,064,768,462	5,608,307,653		(1,037,409,856)	2,861,901,174	109,497,567,433
	기 계 장 치	장부 금액	감가상각누계액, 상각누계액 및 손상차손누계액	감가상각누계액 및 상각누계액	(85,552,288,911)	(3,468,168,216)	1,037,409,856		(87,983,047,271)	
			장부금액 합계		11,085,070,119	5,608,307,653	(3,468,168,216)	2,861,901,174	16,087,110,730	
			총장부금액		325,404,829	24,832,357		(22,499,957)		327,737,229
			장부금액 합계		81,849,907	24,832,357	(35,830,227)			70,852,037
	차 량 운 반 구	장부 금액	감가상각누계액, 상각누계액 및 손상차손누계액	감가상각누계액 및 상각누계액	(243,554,922)	(35,830,227)	22,499,957		(256,885,192)	
			장부금액 합계		9,677,578,349	384,048,000		(413,122,548)	56,400,000	9,704,903,801
			총장부금액		1,294,271,227	384,048,000	(492,824,121)		56,400,000	1,241,895,106
	공 구 기 구 비 품	장부 금액	감가상각누계액, 상각누계액 및 손상차손누계액	감가상각누계액 및 상각누계액	(8,383,307,122)	(492,824,121)	413,122,548		(8,463,008,695)	
			장부금액 합계		2,918,301,174	2,258,374,500		(2,918,301,174)	2,258,374,500	
			총장부금액		2,918,301,174	2,258,374,500				2,258,374,500
	건 설 중 인 자 산	장부 금액	감가상각누계액, 상각누계액 및 손상차손누계액	감가상각누계액 및 상각누계액						
			장부금액 합계		2,918,301,174	2,258,374,500		(2,918,301,174)	2,258,374,500	
			총장부금액		2,918,301,174	2,258,374,500	(4,963,645,375)			64,608,561,041
	유형자산 합계				61,296,643,906	8,275,562,510	(4,963,645,375)		64,608,561,041	

12. 무형자산

무형자산에 대한 세부 정보 공시
당기

(단위 : 원)

				영업권 이외의 무형자산의 변동에 대한 조정				
				기초 영업권 이외의 무형자산	영업권 이외의 무형자산의 변동			기말 영업권 이외의 무형자산
					사업결합을 통한 취득 이외의 증가, 영업권 이외의 무형자산	기타 상각비, 영업권 이외의 무형자산	처분과 폐기, 영업권 이외의 무형자산	
영업권 이외의 무형자산	산업재산권	장부금액	총장부금액	508,383,359	8,914,600		(5,000,000)	512,297,959
			감가상각누계액 및 상각누계액	(415,033,968)		(30,543,416)	4,401,822	(441,175,562)
		장부금액	합계	93,349,391	8,914,600	(30,543,416)	(598,178)	71,122,397
	소프트웨어	장부금액	총장부금액	397,531,000				397,531,000
			감가상각누계액 및 상각누계액	(397,531,000)				(397,531,000)
		장부금액	합계					
	기타무형자산	장부금액	총장부금액	100,000,000				100,000,000
			감가상각누계액 및 상각누계액					
		장부금액	합계	100,000,000				100,000,000
	영업권 이외의 무형자산 합계				193,349,391	8,914,600	(30,543,416)	(598,178)

전기

(단위 : 원)

				영업권 이외의 무형자산의 변동에 대한 조정				
				기초 영업권 이외의 무형자산	영업권 이외의 무형자산의 변동			기말 영업권 이외의 무형자산
					사업결합을 통한 취득 이외의 증가, 영업권 이외의 무형자산	기타 상각비, 영업권 이외의 무형자산	처분과 폐기, 영업권 이외의 무형자산	
영업권 이외의 무형자산	산업재산권	장부금액	총장부금액	507,920,559	8,063,100		(7,600,300)	508,383,359
			감가상각누계액 및 상각누계액	(385,660,882)		(36,421,911)	7,048,825	(415,033,968)
		장부금액	합계	122,259,677	8,063,100	(36,421,911)	(551,475)	93,349,391
	소프트웨어	장부금액	총장부금액	397,531,000				397,531,000
			감가상각누계액 및 상각누계액	(397,531,000)				(397,531,000)
		장부금액	합계					
	기타무형자산	장부금액	총장부금액	100,000,000				100,000,000
			감가상각누계액 및 상각누계액					
		장부금액	합계	100,000,000				100,000,000
영업권 이외의 무형자산 합계				222,259,677	8,063,100	(36,421,911)	(551,475)	193,349,391

13. 사용권자산 및 리스부채(1)

사용권자산에 대한 양적 정보 공시

당기

(단위 : 원)

	자산						자산 합계
	사무실			업무용자동차			
	장부금액		장부금액 합계	장부금액		장부금액 합계	
	취득원가	감가상각누계액		취득원가	감가상각누계액		
기초 사용권자산	1,283,131,199	(449,105,619)	834,025,580	355,075,554	(152,813,716)	202,261,838	1,036,287,418
기타 변동에 따른 증가(감소), 사용권자산	73,548		73,548				73,548
사용권자산의 추가							
사용권자산감가상각비		(256,641,639)	(256,641,639)		(91,436,540)	(91,436,540)	(348,078,179)
계약 종료 또는 해지로 인한 감소, 사용권자산				(99,968,318)	99,968,318		
기말 사용권자산	1,283,204,747	(705,747,258)	577,457,489	255,107,236	(144,281,938)	110,825,298	688,282,787

전기

(단위 : 원)

	자산						자산 합계
	사무실			업무용자동차			
	장부금액		장부금액 합계	장부금액		장부금액 합계	
	취득원가	감가상각누계액		취득원가	감가상각누계액		
기초 사용권자산	1,283,190,892	(192,478,635)	1,090,712,257	376,392,739	(165,619,768)	210,772,971	1,301,485,228
기타 변동에 따른 증가(감소), 사용권자산	(59,693)		(59,693)				(59,693)
사용권자산의 추가				103,885,357		103,885,357	103,885,357
사용권자산감가상각비		(256,626,984)	(256,626,984)		(101,025,029)	(101,025,029)	(357,652,013)
계약 종료 또는 해지로 인한 감소, 사용권자산				(125,202,542)	113,831,081	(11,371,461)	(11,371,461)
기말 사용권자산	1,283,131,199	(449,105,619)	834,025,580	355,075,554	(152,813,716)	202,261,838	1,036,287,418

사용권자산 및 리스부채와 관련하여 손익계산서에 인식된 금액

당기

(단위 : 원)

	공시금액
인식 면제 규정이 적용된 단기리스에 관련되는 비용	256,100,000
인식 면제 규정이 적용된 소액자산 리스에 관련되는 비용	22,158,988
감가상각비, 사용권자산	348,078,179
리스부채에 대한 이자비용	48,827,055
보증금으로부터의 이자수익	(8,201,825)

전기

(단위 : 원)

	공시금액
인식 면제 규정이 적용된 단기리스에 관련되는 비용	239,380,455
인식 면제 규정이 적용된 소액자산 리스에 관련되는 비용	24,079,133
감가상각비, 사용권자산	357,652,013
리스부채에 대한 이자비용	37,523,364
보증금으로부터의 이자수익	(7,741,441)

사용권자산을 최초 인식할 때 사용권자산에 추가된 금액과 리스료의 현재가치를 계산할 때 사용한 할인율

(단위 : 원)

	자산	
	사무실	업무용자동차
	장부금액	
	공시금액	
현재가치할인차금, 장기임차보증금	41,744,662	
미래현금흐름 추정치에 적용된 할인율	0.0595	0.0820

13. 사용권자산 및 리스부채(2)

리스부채에 대한 양적 정보 공시

리스부채에 대한 양적 정보 공시

당기

(단위 : 원)

	사무실	업무용자동차	자산 합계
기초 리스부채	774,602,482	192,805,192	967,407,674
기타 변동에 따른 증가(감소), 리스부채	73,548		73,548

	사무실	업무용자동차	자산 합계
리스부채의 추가			
리스부채의 증가(감소)			
리스부채에 대한 이자비용	35,616,289	13,210,766	48,827,055
리스부채 지급	(285,127,935)	(103,856,741)	(388,984,676)
기말 리스부채	525,164,384	102,159,217	627,323,601

전기

(단위 : 원)

	사무실	업무용자동차	자산 합계
기초 리스부채	1,031,298,870	198,675,424	1,229,974,294
기타 변동에 따른 증가(감소), 리스부채	(59,693)		(59,693)
리스부채의 추가		103,885,357	103,885,357
리스부채의 증가(감소)		(11,371,461)	(11,371,461)
리스부채에 대한 이자비용	20,171,292	17,352,072	37,523,364
리스부채 지급	(276,807,987)	(115,736,200)	(392,544,187)
기말 리스부채	774,602,482	192,805,192	967,407,674

14. 매입채무 및 미지급금

매입채무 및 기타채무

당기

(단위 : 원)

	공시금액
매입채무	19,515,580,770
미지급금	1,857,140,781
비유동매입채무	434,058,310
장기미지급금, 순액	15,021,021

전기

(단위 : 원)

	공시금액
매입채무	1,715,647,343
미지급금	1,260,427,310
비유동매입채무	444,676,087
장기미지급금, 순액	15,388,459

매입채무 및 미지급금에 대한 설명

매입채무 및 미지급금은 무이자 조건이며 통상적인 지급기일은 30~35일이며, 당사의 신용위험관리정책에 대한 설명은 주석 25에 기술하였습니다.

또한, 당사는 공급자금융약정을 체결하고 있으며, 당기 해당 약정과 관련한 사항은 주석 24에 기술하였습니다.

15. 퇴직급여

확정급여제도에 대한 공시

확정급여제도에 대한 공시

당기

(단위 : 원)

		공시금액
제도의 초과(과소) 적립액		
제도의 초과(과소) 적립액	확정급여채무, 현재가치	16,309,973,906
	사외적립자산, 공정가치	(19,203,887,979)
	순확정급여부채(자산)	(2,893,914,073)
당기손익에 포함되는 퇴직급여비용, 확정급여제도		
당기손익에 포함되는 퇴직 급여비용, 확정급여제도	당기근무원가, 확정급여제도	1,278,418,692
	순이자비용(수익), 확정급여제도	(92,345,784)

전기

(단위 : 원)

		공시금액
제도의 초과(과소) 적립액		
제도의 초과(과소) 적립액	확정급여채무, 현재가치	15,245,511,568
	사외적립자산, 공정가치	(17,295,663,650)
	순확정급여부채(자산)	(2,050,152,082)
당기손익에 포함되는 퇴직급여비용, 확정급여제도		
당기손익에 포함되는 퇴직 급여비용, 확정급여제도	당기근무원가, 확정급여제도	1,111,329,480
	순이자비용(수익), 확정급여제도	(148,092,696)

순확정급여부채(자산)에 대한 공시

당기

(단위 : 원)

	확정급여채무의 현 재가치	사외적립자산	순확정급여부채(자 산) 합계
기초 순확정급여부채(자산)	15,245,511,568	(17,295,663,650)	(2,050,152,082)
당기근무원가, 순확정급여부채(자산)	1,278,418,692		1,278,418,692
이자비용(수익), 순확정급여부채(자산)	652,666,080	(745,011,864)	(92,345,784)
제도에서 지급한 금액, 순확정급여부채(자산)	(774,053,900)	615,406,200	(158,647,700)
재무적 가정의 변동에서 발생하는 보험수리적손실(이익), 순 확정급여부채(자산)	(254,967,365)		(254,967,365)
경험조정에서 발생하는 보험수리적 손실(이익), 순확정급여부채(자산)	162,398,831		162,398,831
이자에 포함된 금액을 제외한 사외적립자산의 수익, 순확정급여부채(자산)		21,381,335	21,381,335
기업이 제도에 납입한 기여금, 순확정급여부채(자산)	0	(1,800,000,000)	(1,800,000,000)
기말 순확정급여부채(자산)	16,309,973,906	(19,203,887,979)	(2,893,914,073)

전기

(단위 : 원)

	확정급여채무의 현 재가치	사외적립자산	순확정급여부채(자 산) 합계
기초 순확정급여부채(자산)	13,257,170,776	(16,175,923,895)	(2,918,753,119)
당기근무원가, 순확정급여부채(자산)	1,111,329,480		1,111,329,480
이자비용(수익), 순확정급여부채(자산)	639,835,452	(787,928,148)	(148,092,696)
제도에서 지급한 금액, 순확정급여부채(자산)	(1,235,633,478)	1,124,583,504	(111,049,974)
재무적 가정의 변동에서 발생하는 보험수리적손실(이익), 순 확정급여부채(자산)	1,029,187,425		1,029,187,425
경험조정에서 발생하는 보험수리적 손실(이익), 순확정급여부채(자산)	443,621,913		443,621,913
이자에 포함된 금액을 제외한 사외적립자산의 수익, 순확정급여부채(자산)		43,604,889	43,604,889
기업이 제도에 납입한 기여금, 순확정급여부채(자산)		(1,500,000,000)	(1,500,000,000)
기말 순확정급여부채(자산)	15,245,511,568	(17,295,663,650)	(2,050,152,082)

사외적립자산의 구성 내역

전액 원리금보장형 상품으로 구성되어 있습니다.

사외적립자산의 구성 내역

당기 (단위 : 원)

	공시금액
퇴직보험예치금	19,199,304,179
국민연금전환금	4,583,800

전기 (단위 : 원)

	공시금액
퇴직보험예치금	17,291,079,850
국민연금전환금	4,583,800

보험수리적 평가를 위해 사용된 주요 가정

미래의 임금상승은 물가상승률, 연공, 승진 및 그 밖의 관련성 있는 요소를 고려하여 추정하였습니다.

보험수리적 평가를 위해 사용된 주요 가정

당기

	공시금액
할인율에 대한 보험수리적 가정	0.0477
미래임금상승률에 대한 보험수리적 가정	0.0348

전기

	공시금액
할인율에 대한 보험수리적 가정	0.0449

	공시금액
미래임금상승률에 대한 보험수리적 가정	0.0348

보험수리적가정의 민감도분석에 대한 공시
당기

(단위 : 원)

	할인율에 대한 보험수 리적 가정	미래임금상승률에 대한 보험수리적 가정
보험수리적가정의 합리적인 범위 내에서의 발생 가능한 증가율	0.01	0.01
보험수리적가정의 합리적인 범위 내에서의 발생 가능한 증가로 인한 확정급여부채의 증가(감소)	(851,848,895)	965,325,912
보험수리적가정의 합리적인 범위 내에서의 발생 가능한 감소율	0.01	0.01
보험수리적가정의 합리적인 범위 내에서의 발생 가능한 감소로 인한 확정급여채무의 증가(감소)	947,066,533	(882,703,658)

전기

(단위 : 원)

	할인율에 대한 보험수 리적 가정	미래임금상승률에 대 한 보험수리적 가정
보험수리적가정의 합리적인 범위 내에서의 발생 가능한 증가율	0.01	0.01
보험수리적가정의 합리적인 범위 내에서의 발생 가능한 증가로 인한 확정급여부채의 증가(감소)	(867,042,243)	983,410,464
보험수리적가정의 합리적인 범위 내에서의 발생 가능한 감소율	0.01	0.01
보험수리적가정의 합리적인 범위 내에서의 발생 가능한 감소로 인한 확정급여채무의 증가(감소)	967,556,201	(896,084,819)

16. 판매보증충당부채

판매보증충당부채의 변동 내역에 대한 공시

당기 중 전기 중 고객사 리콜 관련 새로운 정보의 획득으로 인한 효과를 반영하였습니다.

판매보증충당부채의 변동 내역에 대한 공시

당기 (단위 : 원)

	제품보증충당부채
기초 기타충당부채	16,537,673,883
기존 충당부채의 증가, 기타충당부채	6,241,243,712
사용된 충당부채, 기타충당부채	(4,507,122,103)
기말 기타충당부채	18,271,795,492

전기 (단위 : 원)

	제품보증충당부채
기초 기타충당부채	7,891,873,483
기존 충당부채의 증가, 기타충당부채	10,529,827,885
사용된 충당부채, 기타충당부채	(1,884,027,485)
기말 기타충당부채	16,537,673,883

기타충당부채에 대한 공시

당기 (단위 : 원)

	공시금액
유동판매보증충당부채	12,665,761,597
비유동판매보증충당부채	5,606,033,895

전기 (단위 : 원)

	공시금액
유동판매보증충당부채	9,683,040,296

	공시금액
비유동판매보증총당부채	6,854,633,587

17. 자본금과 잉여금

주식의 분류에 대한 공시

(단위 : 원)

	보통주
수권주식수	100,000,000
발행주식수	33,000,000
소각한 자기주식	4,950,000
주당 액면가액	500

자본잉여금에 대한 공시

당사는 당기에 개최된 정기주주총회에서 자본준비금(주식발행초과금) 감액의 건을 승인 받아 전액을 이익잉여금으로 전입하였습니다.

자본잉여금에 대한 공시

당기 (단위 : 원)

	공시금액
주식발행초과금	
자기주식처분이익	18,098,980,260
기타자본잉여금	15,339,427,450

전기 (단위 : 원)

	공시금액
주식발행초과금	17,270,000,000
자기주식처분이익	18,061,327,515
기타자본잉여금	15,339,427,450

자본조정의 구성내역

당사는 당기 중 기보유중이던 자기주식 일부를 이사회 결의를 통해 이익소각 및 처분하였습니다. (이익소각 4,950,000주, 임직원 성과급 지급 5,470주)

또한, 당기 중 자사주신탁 계약을 만료 해지하였으며, 신탁계약을 통해 취득한 585,891주를 당사 주식계좌로 입고하였습니다.

자본조정의 구성내역

당기

(단위 : 원)

		공시금액	
자본조정		(14,056,798,804)	
자본조정	자기주식	(14,056,798,804)	
	자기주식	자기주식 직접취득	(14,056,798,804)
		자기주식 신탁취득	
	발행주식 중 당해 기업, 종속기업 또는 관계기업이 소유하고 있는 주식수		6,416,906
	발행주식 중 당해 기업, 종속기업 또는 관계기업이 소유하고 있는 주식수	발행주식 중 당해 기업, 종속기업 또는 관계기업이 소유하고 있는 주식수(직접취득)	6,416,906
발행주식 중 당해 기업, 종속기업 또는 관계기업이 소유하고 있는 주식수(신탁취득)			

전기

(단위 : 원)

		공시금액	
자본조정		(22,085,152,854)	
자본조정	자기주식	(22,085,152,854)	
	자기주식	자기주식 직접취득	(17,463,594,134)
		자기주식 신탁취득	(4,621,558,720)
	발행주식 중 당해 기업, 종속기업 또는 관계기업이 소유하고 있는 주식수		11,372,376
	발행주식 중 당해 기업, 종속기업 또는 관계기업이 소유하고 있는 주식수	발행주식 중 당해 기업, 종속기업 또는 관계기업이 소유하고 있는 주식수(직접취득)	10,786,485
발행주식 중 당해 기업, 종속기업 또는 관계기업이 소유하고 있는 주식수(신탁취득)		585,891	

기타포괄손익누계액의 내역

당기 (단위 : 원)

		공시금액
기타포괄손익누계액		428,399,463
기타포괄손익누계액	기타포괄손익-공정가치 측정 금융자산 평가이익 적립금	805,451,463
	기타포괄손익-공정가치 측정 금융자산 평가손실 적립금	(377,052,000)

전기 (단위 : 원)

		공시금액
기타포괄손익누계액		136,264,497
기타포괄손익누계액	기타포괄손익-공정가치 측정 금융자산 평가이익 적립금	510,723,897
	기타포괄손익-공정가치 측정 금융자산 평가손실 적립금	(374,459,400)

이익잉여금에 대한 공시

당기 (단위 : 원)

			공시금액
이익잉여금			446,701,285,382
이익잉여금	법정적립금		8,250,000,000
	법정적립금	이익준비금	8,250,000,000
	임의적립금		401,874,964,598
	임의적립금	기타법정적립금	5,104,964,598
		기타적립금	396,770,000,000
미처분이익잉여금			36,576,320,784
			당사는 상법상의 규정에 따라 자본금의 50%

			공시금액
이익준비금에 대한 기술			에 달할 때까지 매 결산기마다 금전에 의한 이익배당액의 10%이상을 이익준비금으로 적립하고 있습니다. 동 이익준비금은 현금으로 배당할 수 없으나 자본전입 또는 결손보전을 위해서는 사용될 수 있습니다. 당사는 당기말 현재 자본금의 50%까지 적립되어 추가적립하지 않았습니다.

전기

(단위 : 원)

			공시금액	
이익잉여금			423,137,195,887	
이익잉여금	법정적립금		8,250,000,000	
	법정적립금	이익준비금	8,250,000,000	
	임의적립금		383,974,964,598	
	임의적립금	기타법정적립금		5,104,964,598
		기타적립금		378,870,000,000
미처분이익잉여금			30,912,231,289	
이익준비금에 대한 기술			당사는 상법상의 규정에 따라 자본금의 50%에 달할 때까지 매 결산기마다 금전에 의한 이익배당액의 10%이상을 이익준비금으로 적립하고 있습니다. 동 이익준비금은 현금으로 배당할 수 없으나 자본전입 또는 결손보전을 위해서는 사용될 수 있습니다. 당사는 당기말 현재 자본금의 50%까지 적립되어 추가적립하지 않았습니다.	

이익잉여금 처분계산서

당기

(단위 : 원)

		공시금액
미처분이익잉여금		36,576,320,784
미처분이익잉여금	전기이월이익잉여금	35,656,889
	자기주식 소각	(8,014,050,000)
	자본잉여금 감액	17,270,000,000
	확정급여제도의 재측정손익(세후기타포괄손익)	55,526,016
	당기순이익(손실)	27,229,187,879
이익잉여금 처분액		(36,490,144,260)
이익잉여금 처분액	재무제표 발행승인일 전에 제안 또는 선언되었으나 당해 기간 동안에 소유주에 대한 분배금으로 인식되지 아니한 배당금	17,090,144,260
	임의적립금 등의 이입액	19,400,000,000
차기이월 미처분이익잉여금		86,176,524
처분확정일		2026-03-18

전기

(단위 : 원)

		공시금액
미처분이익잉여금		30,912,231,289
미처분이익잉여금	전기이월이익잉여금	32,009,010
	자기주식 소각	0
	자본잉여금 감액	0
	확정급여제도의 재측정손익(세후기타포괄손익)	(1,199,483,654)
	당기순이익(손실)	32,079,705,933
이익잉여금 처분액		(30,876,574,400)
이익잉여금 처분액	재무제표 발행승인일 전에 제안 또는 선언되었으나 당해 기간 동안에 소유주에 대한 분배금으로 인식되지 아니한 배당금	12,976,574,400
	임의적립금 등의 이입액	17,900,000,000
차기이월 미처분이익잉여금		35,656,889
처분확정일		2025-03-13

배당금에 대한 공시

당기

(단위 : 원)

	보통주
재무제표 발행승인일 전에 제안 또는 선언되었으나 당해 기간 동안에 소유주에 대한 분배금으로 인식되지 아니한 배당금	17,090,144,260
보통주에 지급될 주당배당금	790
액면배당률	1.58
결산일 증가	10,400
배당수익률	0.0760

전기

(단위 : 원)

	보통주
재무제표 발행승인일 전에 제안 또는 선언되었으나 당해 기간 동안에 소유주에 대한 분배금으로 인식되지 아니한 배당금	12,976,574,400
보통주에 지급될 주당배당금	600
액면배당률	1.20
결산일 증가	8,440
배당수익률	0.0711

18. 영업이익(1) - 판매비와 관리비

판매비와관리비에 대한 공시

당기

(단위 : 원)

	공시금액
급여, 판관비	4,085,909,271
퇴직급여, 판관비	379,764,260
감가상각비, 판관비	426,729,455
복리후생비, 판관비	136,807,797
여비교통비, 판관비	26,166,686

	공시금액
소모품비, 판관비	37,661,314
지급수수료, 판관비	344,697,444
보험료, 판관비	65,555,563
접대비, 판관비	15,557,600
임차료, 판관비	42,066,121
차량유지비, 판관비	22,551,818
세금과공과, 판관비	30,437,581
경상개발비, 판관비	7,054,725,723
운반비, 판관비	1,479,233,426
수출제비용, 판관비	3,335,310
대손상각비(대손충당금환입), 판관비	(189,975,505)
판매보증충당부채전입액	6,241,243,712
기타판매비와관리비	36,377,558

전기

(단위 : 원)

	공시금액
급여, 판관비	3,654,645,589
퇴직급여, 판관비	362,472,397
감가상각비, 판관비	431,649,127
복리후생비, 판관비	128,707,662
여비교통비, 판관비	22,785,530
소모품비, 판관비	23,108,328
지급수수료, 판관비	327,637,751
보험료, 판관비	64,654,565
접대비, 판관비	20,719,880
임차료, 판관비	42,174,735
차량유지비, 판관비	28,936,190

	공시금액
세금과공과, 판관비	38,699,492
경상개발비, 판관비	7,126,854,547
운반비, 판관비	1,591,617,575
수출제비용, 판관비	5,525,509
대손상각비(대손충당금환입), 판관비	1,024,884,258
판매보증충당부채전입액	10,529,827,885
기타판매비와관리비	28,006,104

18. 영업이익(2) - 비용의 성격별 분류

비용의 성격별 분류 공시

당기

(단위 : 원)

	공시금액
원재료 매입	192,008,660,561
재고자산의 증가(감소)	1,370,196,728
외주용역비	15,621,677,464
종업원급여비용	24,715,736,467
감가상각비	5,657,720,062
지급수수료	2,345,764,433
소모공구비	1,496,906,453
로열티비용	201,267,042
경상개발비	1,811,184,490
운반비	1,488,130,906
대손상각비(대손충당금환입)	(189,975,505)
수출제비용	3,335,310
무형자산상각비	30,543,416

	공시금액
판매보증충당부채전입액	6,241,243,712
성격별 기타비용	8,171,116,469

전기

(단위 : 원)

	공시금액
원재료 매입	196,510,232,507
재고자산의 증가(감소)	(527,789,881)
외주용역비	16,962,796,555
종업원급여비용	22,446,153,487
감가상각비	5,321,297,388
지급수수료	2,304,960,288
소모공구비	1,511,777,742
로열티비용	307,367,300
경상개발비	2,310,763,131
운반비	1,603,285,215
대손상각비(대손충당금환입)	1,024,884,258
수출제비용	5,525,509
무형자산상각비	36,421,911
판매보증충당부채전입액	10,529,827,885
성격별 기타비용	7,446,558,947

종업원급여 비용

당기

(단위 : 원)

	공시금액
종업원급여비용	24,715,736,467

		공시금액
종업원급여비용	급여	22,142,896,032
	퇴직급여	1,236,072,908
	복리후생비	1,336,767,527

전기

(단위 : 원)

		공시금액
종업원급여비용		22,446,153,487
종업원급여비용	급여	20,041,813,468
	퇴직급여	1,063,236,784
	복리후생비	1,341,103,235

19. 영업외손익(1) - 금융수익 및 금융비용

금융수익 및 금융비용

당기

(단위 : 원)

		공시금액
금융수익		13,343,068,103
금융수익	이자수익	13,187,738,405
	배당금수익	83,630,925
	당기손익-공정가치측정금융자산평가이익	
	외환차익	13,066,565
	외화환산이익	58,632,208
금융원가		360,250,433
	이자비용	48,827,055
	당기손익인식금융자산평가손실	86,900,490

		공시금액
금융원가	외환차손	17,238,197
	외화환산손실	207,284,691

전기

(단위 : 원)

		공시금액
금융수익		15,860,967,089
금융수익	이자수익	14,650,508,577
	배당금수익	79,078,660
	당기손익-공정가치측정금융자산평가이익	58,861,760
	외환차익	19,854,276
	외화환산이익	1,052,663,816
금융원가		179,511,483
금융원가	이자비용	37,523,364
	당기손익인식금융자산평가손실	374,884
	외환차손	36,125,639
	외화환산손실	105,487,596

19. 영업외손익(2) - 기타수익 및 기타비용

기타수익 및 기타비용

당기

(단위 : 원)

		공시금액
기타이익		1,700,042,158
	수입임대료	65,395,200
	기타대손충당금환입	1,053,801

		공시금액
기타이익	유형자산처분이익	10,909,091
	잡이익	1,622,684,066
기타손실		43,101,719
기타손실	유형자산처분손실	20,016,801
	무형자산처분손실	598,178
	잡손실	22,486,740

전기

(단위 : 원)

		공시금액
기타이익		1,669,905,534
기타이익	수입임대료	63,302,400
	기타대손충당금환입	2,717,661
	유형자산처분이익	3,500,000
	잡이익	1,600,385,473
기타손실		65,870,081
기타손실	유형자산처분손실	
	무형자산처분손실	551,475
	잡손실	65,318,606

20. 법인세

법인세비용(수익)의 주요 구성요소

당기

(단위 : 원)

	공시금액
당기법인세비용(수익)	8,227,522,926
일시적차이의 발생과 소멸로 인한 이연법인세비용(수익)	(1,981,889,492)
자본에 직접 가감되는 항목과 관련된 이연법인세	(111,107,658)
법인세비용(수익)	6,134,525,776

전기

(단위 : 원)

	공시금액
당기법인세비용(수익)	8,721,579,064
일시적차이의 발생과 소멸로 인한 이연법인세비용(수익)	(1,042,628,050)
자본에 직접 가감되는 항목과 관련된 이연법인세	337,373,893
법인세비용(수익)	8,016,324,907

자본에 직접 가감되는 항목과 관련된 당기법인세와 이연법인세

당기

(단위 : 원)

		공시금액
자본에 직접 가감되는 항목과 관련된 이연법인세		(111,107,658)
자본에 직접 가감되는 항목과 관련된 이연법인세	기타포괄손익에 포함되는, 기타포괄손익-공정가치 측정 금융자산에 관련되는 법인세	(84,826,470)
	기타포괄손익에 포함되는, 확정급여제도의 재측정에 관련되는 법인세	(15,661,183)
	자기주식처분이익	(10,620,005)

전기

(단위 : 원)

	공시금액
자본에 직접 가감되는 항목과 관련된 이연법인세	337,373,893

		공시금액
자본에 직접 가감되는 항목과 관련된 이연법인세	기타포괄손익에 포함되는, 기타포괄손익-공정가치 측정 금융자산에 관련되는 법인세	20,443,320
	기타포괄손익에 포함되는, 확정급여제도의 재측정에 관련되는 법인세	316,930,573
	자기주식처분이익	

회계이익에 적용세율을 곱하여 산출한 금액에 대한 조정

당기

(단위 : 원)

	공시금액
법인세비용차감전순이익(손실)	33,363,713,655
적용세율에 의한 법인세비용(수익)	7,245,017,854
과세되지 않는 수익의 법인세효과	(11,704,000)
과세소득(세무상결손금) 결정시 차감되지 않는 비용의 법인세효과	28,586,743
당기법인세비용을 감소시키는 데 사용된 이전에 인식하지 못한 세무상결손금, 세액공제 또는 전기이전의 일시적차이로 발생한 효익	(788,893,061)
회계이익과 법인세비용(수익)간의 조정에 대한 기타법인세효과	(338,481,760)
법인세비용(수익) 합계	6,134,525,776
평균유효세율 합계	0.1839

전기

(단위 : 원)

	공시금액
법인세비용차감전순이익(손실)	40,096,030,840
적용세율에 의한 법인세비용(수익)	8,800,183,124
과세되지 않는 수익의 법인세효과	(11,400,457)
과세소득(세무상결손금) 결정시 차감되지 않는 비용의 법인세효과	27,898,376
당기법인세비용을 감소시키는 데 사용된 이전에 인식하지 못한 세	(985,091,318)

	공시금액
무상결손금, 세액공제 또는 전기이전의 일시적차이로 발생한 효익	
회계이익과 법인세비용(수익)간의 조정에 대한 기타법인세효과	184,735,182
법인세비용(수익) 합계	8,016,324,907
평균유효세율 합계	0.1999

일시적차이, 미사용 세무상 결손금과 미사용 세액공제에 대한 공시

당기

(단위 : 원)

			기초 이연법인세자산	당기손익으로 인식한 이연법인세비용(수익)	자본에 직접 가감되는 항목과 관련된 당기법인세와 이연법인세	기말 이연법인세자산	
일시적차이, 미사용 세무상 결손금과 미사용 세액공제	차감할 일시적 차이	재고자산 평가충당금	136,106,442	6,587,162		142,693,604	
		대손충당금	1,629,348,358	45,954,585		1,675,302,943	
		퇴직급여충당금	3,098,628,303	447,831,091	(15,661,183)	3,530,798,211	
		판매보증충당부채	3,456,373,842	563,421,166		4,019,795,008	
		해외지급보증료	44,761,065	2,355,845		47,116,910	
		업무용승용차	5,120,055	224,880		5,344,935	
		매출채권 지연이자	371,996,923	19,578,785		391,575,708	
		미지급비용(유급휴가)	124,846,401	60,153,073		184,999,474	
		미지급비용(장기급여)	16,744,209	(1,548,962)		15,195,247	
		감가상각누계액 및 상각누계액	419,048,004	44,800,179		463,848,183	
		자본적 지출					
		금형비(감가상각비)	292,337,566	45,049,888		337,387,454	
		리스 부채	202,188,204	(64,177,012)		138,011,192	
	가산할 일시적 차이	미수수익	(3,054,134,654)	1,523,043,312		(1,531,091,342)	
		퇴직연금부담금	(3,291,839,957)	(565,041,293)		(3,856,881,250)	
		압축기장충당금	(1,007,371,808)	(53,019,569)		(1,060,391,377)	
		리스채권	(210,630,984)	63,670,776		(146,960,208)	
		자기주식처분이익		10,620,005	(10,620,005)		
		매도가능금융자산평가이익	(36,004,148)		(84,826,470)	(120,830,618)	
	당기손익인식금융자산	(150,527,133)	(56,506,761)		(207,033,894)		
	일시적차이, 미사용 세무상 결손금과 미사용 세액공제 합계			2,046,990,688	2,092,997,150	(111,107,658)	4,028,880,180

전기

(단위 : 원)

			기초 이연법인세자산	당기손익으로 인식한 이연법인세비용(수익)	자본에 직접 가감되는 항목과 관련된 당기법인세와 이연법인세	기말 이연법인세자산
일시적차이, 미사용 세무상 결손금과 미사용 세액공제	차감할 일시적 차이	재고자산 평가충당금	98,917,480	37,188,962		136,106,442
		대손충당금	1,427,992,817	201,355,541		1,629,348,358
		퇴직급여충당금	2,659,855,633	121,842,097	316,930,573	3,098,628,303
		판매보증충당부채	1,649,401,558	1,806,972,284		3,456,373,842
		해외지급보증료	44,761,065			44,761,065
		업무용승용차	5,241,285	(121,230)		5,120,055
		매출채권 지연이자	371,996,923			371,996,923
		미지급비용(유급휴가)	122,347,973	2,498,428		124,846,401
		미지급비용(장기급여)	9,832,318	6,911,891		16,744,209
		감가상각누계액 및 상각누계액	659,470,254	(240,422,250)		419,048,004
		자본적 지출	2,177,780	(2,177,780)		
		금형비(감가상각비)	250,416,938	41,920,628		292,337,566
		리스 부채	257,064,627	(54,876,423)		202,188,204
		가산할 일시적 차이	미수수익	(2,071,563,170)	(982,571,484)	
	퇴직연금부담금		(3,064,546,619)	(227,293,338)		(3,291,839,957)
	압축기장충당금		(1,007,371,808)			(1,007,371,808)
	리스채권		(264,439,365)	53,808,381		(210,630,984)
	자기주식처분이익					
	매도가능금융자산평가이익		(56,447,468)		20,443,320	(36,004,148)
		당기손익인식금융자산	(90,745,583)	(59,781,550)		(150,527,133)
일시적차이, 미사용 세무상 결손금과 미사용 세액공제 합계			1,004,362,638	705,254,157	337,373,893	2,046,990,688

이연법인세자산으로 인식되지 않은 일시적 차이

당기

(단위 : 원)

	공시금액
이연법인세자산으로 인식되지 않은 차감할 일시적차이	4,376,275,839

전기

(단위 : 원)

	공시금액
이연법인세자산으로 인식되지 않은 차감할 일시적차이	4,376,275,839

21. 주당이익

주당이익

당기

(단위 : 원)

	공시금액
당기순이익(손실)	27,229,187,879
가중평균유통보통주식수	21,627,829
기본및희석주당이익	1,259

전기

(단위 : 원)

	공시금액
당기순이익(손실)	32,079,705,933
가중평균유통보통주식수	21,627,624
기본및희석주당이익	1,483

가중평균유통보통주식수에 대한 상세내역

한편, 희석주당이익은 모든 희석성 잠재적보통주가 보통주로 전환된다고 가정하여 조정 한 가중평균유통보통주식수를 적용하여 산정하고 있습니다. 당사가 보유하고 있는 희석 성 잠재적보통주는 없으므로 희석주당이익은 기본주당이익과 동일합니다.

가중평균유통보통주식수에 대한 상세내역

당기

(단위 : 원)

	기초발행주식수	자기주식 처분1	자기주식 처분2	주식수 산정 내역 합계
유통주식수의 수량	21,627,624	3,640	1,830	21,633,094
일수	365	14	13	365
적수	7,894,082,760	50,960	23,790	7,894,157,510
가중평균유통보통주식수(기말)				21,627,829

전기

(단위 : 원)

	기초발행주식수	자기주식 처분1	자기주식 처분2	주식수 산정 내역 합계
유통주식수의 수량	21,627,624			21,627,624
일수	366			366
적수	7,915,710,384			7,915,710,384
가중평균유통보통주식수(기말)				21,627,624

22. 특수관계자

특수관계자 내역에 대한 공시

당기

(단위 : 원)

	전체 특수관계자
	특수관계자
	종속기업
회사명칭	모토닉인디아(100%)

전기

(단위 : 원)

	전체 특수관계자
	특수관계자
	종속기업
회사명칭	모토닉인디아(100%)

특수관계자거래의 채권·채무 잔액에 대한 공시

당기

(단위 : 원)

		전체 특수관계자	
		특수관계자	
		종속기업	
		모토닉인디아	
특수관계자거래의 채권· 채무 잔액			
특수관계자거래의 채권· 채무 잔액	수취채권, 특수관계자거래		8,148,629,689
	수취채권, 특수관계자거래	장기성매출채권, 특수관계자거래	8,148,629,689
	채무액, 특수관계자거래		449,079,331
	채무액, 특수관계자거래	장기성매입채무, 특수관계자거래	434,058,310
		장기성미지급금, 특수관계자거래	15,021,021
특수관계자거래의 채권,채무의 잔액에 대한 설명			종속기업인 모토닉인디아와의 채권 및 채무의 변동은 전액 환율변동으로 인한 효과입니다.

전기

(단위 : 원)

		전체 특수관계자	
		특수관계자	
		종속기업	
		모토닉인디아	
특수관계자거래의 채권· 채무 잔액			
특수관계자거래의 채권· 채무 잔액	수취채권, 특수관계자거래		8,347,958,497
	수취채권, 특수관계자거래	장기성매출채권, 특수관계자거래	8,347,958,497
	채무액, 특수관계자거래		460,064,546
	채무액, 특수관계자거래	장기성매입채무, 특수관계자거래	444,676,087
		장기성미지급금, 특수관계자거래	15,388,459
특수관계자거래의 채권,채무의 잔액에 대한 설명			종속기업인 모토닉인디아와의 채권 및 채무의 변동은 전액 환율변동으로 인한 효과입니다.

특수관계자거래에 대한 공시

(단위 : 원)

특수관계자	
특수관계자거래에 대한 기술	당기 및 전기 중 특수관계자와의 거래는 없습니다.

특수관계자에게 인식한 기대신용손실총당금에 대한 공시

당기

(단위 : 원)

	전체 특수관계자
	특수관계자
	종속기업
	모토닉인디아
특수관계자거래의 채권 잔액에 대하여 설정된 대손충당금	7,699,550,358

전기

(단위 : 원)

	전체 특수관계자
	특수관계자
	종속기업
	모토닉인디아
특수관계자거래의 채권 잔액에 대하여 설정된 대손충당금	7,887,893,951

주요 경영진에 대한 보상

당기

(단위 : 원)

		공시금액
주요 경영진에 대한 보상		1,964,012,186
주요 경영진에 대한 보상	주요 경영진에 대한 보상, 단기종업원급여	1,794,433,480
	주요 경영진에 대한 보상, 퇴직급여	169,578,706
특수관계의 성격에 대한 기술		주요 경영진에는 당사의 기업활동의 계획·운영·통제에 대한 중요한 권한과 책임을 가지고 있는 이사 및 주요임원을 포함하였습니다.

전기

(단위 : 원)

		공시금액
주요 경영진에 대한 보상		1,612,574,016
주요 경영진에 대한 보상	주요 경영진에 대한 보상, 단기종업원급여	1,484,039,580
	주요 경영진에 대한 보상, 퇴직급여	128,534,436
특수관계의 성격에 대한 기술		주요 경영진에는 당사의 기업활동의 계획·운영·통제에 대한 중요한 권한과 책임을 가지고 있는 이사 및 주요임원을 포함하였습니다.

23. 현금흐름표

현금의 유입과 유출이 없는 중요한 거래내역

당사의 현금흐름표는 간접법에 의하여 작성되었으며, 당기와 전기 중 현금의 유입과 유출이 없는 중요한 거래내역은 다음과 같습니다.

현금의 유입과 유출이 없는 중요한 거래내역

당기

(단위 : 원)

	공시금액
건설중인자산과의 대체에 따른 증가(감소), 유형자산	2,258,374,500
미지급금에 의한 유형자산 취득	260,680,000
미지급금에 의한 무형자산 취득	
기타비유동금융자산의 기타유동금융자산 대체(유동성 대체)	
장기금융상품의 단기금융상품 대체(유동성 대체)	31,000,000,000

전기

(단위 : 원)

	공시금액
건설중인자산과의 대체에 따른 증가(감소), 유형자산	2,918,301,174
미지급금에 의한 유형자산 취득	(428,824,077)

	공시금액
미지급금에 의한 무형자산 취득	(2,033,694)
기타비유동금융자산의 기타유동금융자산 대체(유동성 대체)	6,486,842,100
장기금융상품의 단기금융상품 대체(유동성 대체)	91,000,000,000

영업활동현금흐름

당기

(단위 : 원)

		공시금액
비현금항목조정		6,081,793,154
비현금항목 조정	퇴직급여	1,186,072,908
	감가상각비에 대한 조정	5,657,720,062
	무형자산상각비에 대한 조정	30,543,416
	대손상각비	(189,975,505)
	기타의 대손충당금환입	(1,053,801)
	유형자산처분손실	20,016,801
	유형자산처분이익	(10,909,091)
	무형자산처분손실	598,178
	외화환산손실	207,284,691
	외화환산이익	(58,632,208)
	판매보증충당부채전입	6,241,243,712
	당기손익-공정가치 측정 금융자산평가이익	
	당기손익-공정가치 측정 금융자산평가손실	86,900,490
	이자수익	(13,187,738,405)
	이자비용	48,827,055
	배당금수익	(83,630,925)
법인세비용 조정	6,134,525,776	
운전자본의조정		14,414,136,954

		공시금액
운전자본의 조정	매출채권의 감소(증가)	162,394,715
	미수금의 감소(증가)	649,232,726
	선급금의 감소(증가)	100,462,752
	단기선급비용의 감소(증가)	1,582,377
	재고자산의 감소(증가)	1,924,053,982
	매입채무의 증가(감소)	17,301,983,220
	미지급금의 증가(감소)	336,034,479
	미지급비용의 증가(감소)	292,660,952
	장기미지급비용의 증가(감소)	(11,046,527)
	예수금의 증가(감소)	122,303,371
	선수수익의 증가(감소)	244,710
	퇴직금의 지급	(774,053,900)
	사외적립자산의 감소(증가)	(1,184,593,800)
	판매보상비의 지급	(4,507,122,103)

전기

(단위 : 원)

		공시금액
비현금항목조정		10,188,599,978
비현금항목	퇴직급여	963,236,784
	감가상각비에 대한 조정	5,321,297,388
	무형자산상각비에 대한 조정	36,421,911
	대손상각비	1,024,884,258
	기타의 대손충당금환입	(2,717,661)
	유형자산처분손실	
	유형자산처분이익	(3,500,000)
	무형자산처분손실	551,475
	외화환산손실	105,487,596

		공시금액
조정	외화환산이익	(1,052,663,816)
	판매보증충당부채전입	10,529,827,885
	당기손익-공정가치 측정 금융자산평가이익	(58,861,760)
	당기손익-공정가치 측정 금융자산평가손실	374,884
	이자수익	(14,650,508,577)
	이자비용	37,523,364
	배당금수익	(79,078,660)
	법인세비용 조정	8,016,324,907
운전자본의조정		(22,374,417,454)
운전자본의 조정	매출채권의 감소(증가)	(5,579,620,680)
	미수금의 감소(증가)	731,324,227
	선급금의 감소(증가)	(46,181,452)
	단기선급비용의 감소(증가)	677,371
	재고자산의 감소(증가)	(328,049,108)
	매입채무의 증가(감소)	(13,548,939,248)
	미지급금의 증가(감소)	(369,591,518)
	미지급비용의 증가(감소)	147,060,689
	장기미지급비용의 증가(감소)	33,071,245
	예수금의 증가(감소)	80,747,261
	선수수익의 증가(감소)	161,218
	퇴직금의 지급	(1,235,633,478)
	사외적립자산의 감소(증가)	(375,416,496)
	판매보상비의 지급	(1,884,027,485)

재무활동에서 생기는 부채의 조정내용

당기와 전기에 각각 배당금 지급으로 12,976,574천원 및 9,732,431천원이 재무활동 현금 흐름으로 지출되었으나, 회계기간 중 발생사항으로 보고기간종료일 현재 미지급배당금 잔액은 없습니다.

24. 약정사항과 우발사항

약정에 대한 공시

당기

(단위 : 원)

	외상매출채권담보대출	수입신용장 개설 한도	자사주신탁
약정처	신한은행	신한은행	미래에셋증권
약정 금액	4,000,000,000		
실행금액			
약정잔액, 기초통화금액(USD) [USD, 일]		3,000,000	
실행금액(USD) [USD, 일]			
약정에 대한 설명			당사는 주가안정을 목적으로 미래에셋증권과 체결한 자사주 신탁계약을 당기 중 만기 해지하였습니다. 전기말 자사주신탁 예치금 잔액 584,421천원은 단기금융상품으로 분류되어 있습니다.

전기

(단위 : 원)

	외상매출채권담보대출	수입신용장 개설 한도	자사주신탁
약정처	신한은행	신한은행	미래에셋증권
약정 금액	4,000,000,000		5,000,000,000
실행금액			
약정잔액, 기초통화금액(USD) [USD, 일]		3,000,000	
실행금액(USD) [USD, 일]			
약정에 대한 설명			당사는 주가안정을 목적으로 미래에셋증권과 자사주 신탁계약을 체결하고 있으며, 당기말 자사주 신탁 예치금 잔액 584,421천원(전기말: 565,992천원)은 단기금융상품으로 분류되어 있고, 자사주 매입으로 사용이 제한되어 있습니다.

25. 재무위험관리의 목적 및 정책

금융상품에서 발생하는 위험의 성격과 정도에 대한 공시

	위험					위험 합계
	시장위험			신용위험	유동성위험	
	이자율위험	환위험	기타 가격위험			
위험에 대한 노출 정도에 대한 기술	당사는 변동이자부 단기·장기차입금이 없어 관련된 시장이자율 변동위험에 노출되어 있지 않습니다.	당사는 기업의 해외영업활동 등으로 인하여 USD, JPY, EUR 등의 환율변동 위험에 노출되어 있습니다.	당사의 기타금융자산 중 상장지분상품은 가격변동위험에 노출되어 있으며, 보고기간종료일 현재 주가지수 5% 변동시 상장지분상품의 가격변동이 기타포괄손익(기타포괄손익-공정가치 측정 금융자산 평가손익)에 미치는 영향은 중요하지 아니합니다.	신용위험은 거래상대방이 의무를 이행하지 못하여 손실이 발생할 위험입니다. 당사는 주요하게 매출채권, 대여금 등 영업활동 및 금융기관 예금, 외환거래, 기타 금융상품 등 금융활동으로 인한 신용위험에 노출되어 있습니다.	유동성위험은 만기까지 모든 금융계약상의 약정사항들을 이행할 수 있도록 자금을 조달하지 못할 위험입니다.	당사의 주요 금융부채는 매입채무 및 기타채무 등으로 구성되어 있으며, 이러한 금융부채는 영업활동을 위한 자금을 조달하기 위하여 발생하였습니다. 또한 당사는 영업활동에서 발생하는 매출채권, 현금 및 당기예금과 같은 다양한 금융자산도 보유하고 있습니다.
위험관리의 목적, 정책 및 절차에 대한 기술	시장위험은 시장가격의 변동으로 인하여 금융상품의 미래현금흐름에 대한 공정가치가 변동될 위험입니다. 시장위험은 환율위험, 이자율위험 및 기타 가격위험으로 구성되어 있습니다. 시장위험에 영향을 받는 주요 금융상품은 예금, 기타금융자산입니다. 이자율위험은 시장이자율의 변동으로 인하여 금융상품의 공정가치나 미래현금흐름이 변동할 위험입니다.	시장위험은 시장가격의 변동으로 인하여 금융상품의 미래현금흐름에 대한 공정가치가 변동될 위험입니다. 시장위험은 환율위험, 이자율위험 및 기타 가격위험으로 구성되어 있습니다. 시장위험에 영향을 받는 주요 금융상품은 예금, 기타금융자산입니다. 환율변동위험은 환율변동으로 인하여 금융상품의 미래현금흐름에 대한 공정가치가 변동될 위험입니다.	시장위험은 시장가격의 변동으로 인하여 금융상품의 미래현금흐름에 대한 공정가치가 변동될 위험입니다. 시장위험은 환율위험, 이자율위험 및 기타 가격위험으로 구성되어 있습니다. 시장위험에 영향을 받는 주요 금융상품은 예금, 기타금융자산입니다. 기타 가격위험은 이자율위험이나 환위험 이외의 시장가격의 변동으로 인하여 금융상품의 공정가치나 미래현금흐름이 변동할 위험입니다.	당사는 신용거래를 희망하는 모든 거래상대방에 대하여 신용검증절차의 수행을 원칙적으로 하여 신용상태가 건전한 거래상대방과의 거래만을 수행하고 있습니다. 또한, 대손위험에 대한 당사의 노출정도가 중요하지 않은 수준으로 유지될 수 있도록 지속적으로 신용도를 재평가하는 등 매출채권 및 기타채권 잔액에 대한 지속적인 관리 업무를 수행하고 있습니다. 당사의 대손위험에 대한 최대 노출정도는 다음과 같습니다. 당사는 채권에 대해 매 보고기간말에 개별적 또는 집합적으로 손상여부를 검토하고 있습니다. 현금, 단기예금 등으로 구성되는 당사의 기타 자산으로부터 발생하는 신용위험은 거래상대방의 부도 등으로 발생합니다. 이러한 경우 당사의 신용위험 노출정도는 최대 해당 금융상품 장부금액과 동일한 금액이 될 것입니다. 한편, 당사는 신한은행 등의 금융기관에 현금및현금성자산 및 단기금융상품 등을 예치하고있으며, 신용등급이우수한 금융기관과 거래하고 있으므로 금융기관으로부터의 신용위험은 제한적입니다.	당사는 특유의 유동성 전략 및 계획을 통하여 자금부족에 따른 위험을 관리하고 있습니다. 당사는 금융상품 및 금융자산의 만기와 영업현금흐름의 추정치를 고려하여 금융자산과 금융부채의 만기를 대응시키고 있습니다.	당사의 금융자산 및 금융부채에서 발생할 수 있는 주요 위험은 시장위험, 신용위험 및 유동성위험입니다. 당사의 주요 경영진은 아래에서 설명하는 바와 같이, 각 위험별 관리절차를 검토하고 정책에 부합하는지 검토하고 있습니다. 또한, 당사는 투기 목적의 파생상품거래를 실행하지 않는 것이 기본적인 정책입니다.

외화금융자산의 통화별 내역

당기

(단위 : 원)

	위험			
	시장위험			
	환위험			
	기능통화 또는 표시통화			기능통화 또는 표시통화 합계
	USD	JPY	EUR	
외화금융자산, 원화환산금액	8,228,472,935	477,452	1,710,854	8,230,661,241

전기

(단위 : 원)

	위험			
	시장위험			
	환위험			
	기능통화 또는 표시통화			기능통화 또는 표시통화 합계
	USD	JPY	EUR	
외화금융자산, 원화환산금액	8,432,110,703	1,051,489	441,620	8,433,603,812

외화금융부채의 통화별 내역

당기

(단위 : 원)

	위험			
	시장위험			
	환위험			
	기능통화 또는 표시통화			기능통화 또는 표시통화 합계
	USD	JPY	EUR	
외화금융부채, 원화환산금액	1,088,669,363	1,234,921,715	213,006,163	2,536,597,241

전기

(단위 : 원)

	위험			
	시장위험			
	환위험			
	기능통화 또는 표시통화			기능통화 또는 표시통화 합계
	USD	JPY	EUR	
외화금융부채, 원화환산금액	806,225,293	1,250,528,568		2,056,753,861

시장위험의 각 유형별 민감도분석

보고기간 말 현재 노출된 시장위험의 각 유형별 민감도 분석

당기

(단위 : 원)

	위험			
	시장위험			
	환위험			
	기능통화 또는 표시통화			기능통화 또는 표시 통화 합계
	USD	JPY	EUR	
시장위험의 각 유형별 민감도분 석 기술	기능통화의 환율 5% 변동시 환율변동이 당기 세전순이익에 미치는 영향	기능통화의 환율 5% 변동시 환율변동이 당기 세전순이익에 미치는 영향	기능통화의 환율 5% 변동시 환율변동이 당기 세전순이익에 미치는 영향	기능통화의 환율 5% 변동시 환율변동이 당기 세전순이익에 미치는 영향
시장변수 상승 시 당기손익 증가	356,990,179			284,703,200
시장변수 상승 시 당기손익 감소		(61,722,213)	(10,564,765)	
시장변수 하락 시 당기손익 증가		61,722,213	10,564,765	
시장변수 하락 시 당기손익 감소	(356,990,179)			(284,703,200)

전기

(단위 : 원)

	위험			
	시장위험			
	환위험			
	기능통화 또는 표시통화			기능통화 또는 표시 통화 합계
	USD	JPY	EUR	
시장위험의 각 유형별 민감도분석 기술	기능통화의 환율 5% 변동시 환율변동이 당기 세전순이익에 미치는 영향	기능통화의 환율 5% 변동시 환율변동이 당기 세전순이익에 미치는 영향	기능통화의 환율 5% 변동시 환율변동이 당기 세전순이익에 미치는 영향	기능통화의 환율 5% 변동시 환율변동이 당기 세전순이익에 미치는 영향
시장변수 상승 시 당기손익 증가	381,294,271		22,081	318,842,498
시장변수 상승 시 당기손익 감소		(62,473,854)		
시장변수 하락 시 당기손익 증가		62,473,854		
시장변수 하락 시 당기손익 감소	(381,294,271)		(22,081)	(318,842,498)

신용위험 익스포저에 대한 공시

당기

(단위 : 원)

위험							
신용위험							
금융상품							금융상품 합계
매출채권	미수금	단기대여금	장기성매출채권	장기대여금	보증금		
신용위험에 대한 최대 노출정도	29,180,964,869	458,153,013	600,000,000	449,079,331		264,660,662	30,952,857,875

전기

(단위 : 원)

위험							
신용위험							
금융상품							금융상품 합계
매출채권	미수금	단기대여금	장기성매출채권	장기대여금	보증금		
신용위험에 대한 최대 노출정도	29,342,524,110	1,106,331,938	2,400,000,000	460,064,546	400,000,000	269,688,408	33,978,609,002

금융부채의 만기분석에 대한 공시

당기

(단위 : 원)

위험				
유동성위험				
합계 구간				
	3개월 이내	3개월 초과 1년 이내	1년 초과 2년 이내	2년 이상
매입채무 및 기타채무, 미할인현금흐름	21,372,721,551			
장기매입채무 및 기타비유동채무, 미할인현금흐름				449,079,331
장기임대보증금, 미할인현금흐름				15,000,000
리스부채, 미할인현금흐름	77,838,668	289,659,843	357,048,527	62,026,441

전기

(단위 : 원)

위험				
유동성위험				
합계 구간				
	3개월 이내	3개월 초과 1년 이내	1년 초과 2년 이내	2년 이상
매입채무 및 기타채무, 미할인현금흐름	2,976,074,653			
장기매입채무 및 기타비유동채무, 미할인현금흐름				460,064,546
장기임대보증금, 미할인현금흐름				15,000,000
리스부채, 미할인현금흐름	85,508,934	305,301,331	367,468,665	419,037,285

자본관리에 대한 공시

당기

(단위 : 원)

	공시금액
자본관리를 위한 기업의 목적, 정책 및 절차에 대한 비계량적 정보	자본관리의 주 목적은 당사의 영업활동을 유지하고 주주가치를 극대화하기 위하여 높은 신용등급과 건전한 자본비율을 유지하기 위한 것입니다. 당사는 자본구조를 경제환경의 변화에 따라 수정하고 있으며, 이를 위하여 배당정책을 수정하거나 자본감소 혹은 신주발행을 검토하도록 하고 있습니다. 한편, 기존 자본관리의 목적, 정책 및 절차에 대한 어떠한 사항도 변경되지 않았습니다.
자본으로 관리하고 있는 항목에 대한 계량적 자료의 요약	당사는 순부채를 총자본, 즉 자기자본과 순부채를 합한 총자본으로 나눈 부채비율을 사용하여 감독하고 있는 바, 당사는 순부채를 매입채무및기타채무, 차입금, 기타금융부채 및 기타부채에서 현금및 현금성자산을 차감하여 산정하고 있습니다. 보고기간종료일 현재 순부채 및 자기자본은 다음과 같습니다.
매입채무 및 기타 채무	21,372,721,551
장기매입채무 및 기타비유동채무	449,079,331
장기임대보증금	15,000,000
리스부채	627,323,601
차감 : 현금및현금성자산	(28,870,914,360)
순부채	(6,406,789,877)
자기자본	483,011,293,751
순부채 및 자기자본	476,604,503,874
부채비율에 대한 설명	보고기간종료일 현재 순부채가 부의 금액이므로 부채비율을 산정하지 않았습니다.

전기

(단위 : 원)

	공시금액
자본관리를 위한 기업의 목적, 정책 및 절차에 대한 비계량적 정보	<p>자본관리의 주 목적은 당사의 영업활동을 유지하고 주주가치를 극대화하기 위하여 높은 신용등급과 건전한 자본비율을 유지하기 위한 것입니다.</p> <p>당사는 자본구조를 경제환경의 변화에 따라 수정하고 있으며, 이를 위하여 배당정책을 수정하거나 자본감소 혹은 신주발행을 검토하도록 하고 있습니다.</p> <p>한편, 기존 자본관리의 목적, 정책 및 절차에 대한 어떠한 사항도 변경되지 않았습니다.</p>
자본으로 관리하고 있는 항목에 대한 계량적 자료의 요약	<p>당사는 순부채를 총자본, 즉 자기자본과 순부채를 합한 총자본으로 나눈 부채비율을 사용하여 감독하고 있는 바, 당사는 순부채를 매입채무및기타채무, 차입금, 기타금융부채 및 기타부채에서 현금및현금성자산을 차감하여 산정하고 있습니다. 보고기간종료일 현재 순부채 및 자기자본은 다음과 같습니다.</p>
매입채무 및 기타 채무	2,976,074,653
장기매입채무 및 기타비유동채무	460,064,546
장기임대보증금	15,000,000
리스부채	967,407,674
차감 : 현금및현금성자산	(16,738,011,535)
순부채	(12,319,464,662)
자기자본	468,359,062,495
순부채 및 자기자본	456,039,597,833
부채비율에 대한 설명	<p>보고기간종료일 현재 순부채가 부의 금액이므로 부채비율을 산정하지 않았습니다.</p>

26. 공정가치

자산의 공정가치측정에 대한 공시

당기

(단위 : 원)

		공정가치
금융자산		443,545,137,577
금융자산	현금및현금성자산	28,870,914,360
	단기금융상품	356,517,798,193
	기타유동금융자산	
	유동매출채권	29,180,964,869
	단기미수금(비계약자산 제외)	152,776,783
	단기대여금	600,000,000
	단기미수수익	6,959,506,098
	장기금융상품	
	기타비유동금융자산	20,549,437,281
	비유동매출채권	449,079,331
	장기대여금	
	장기보증금	264,660,662

전기

(단위 : 원)

		공정가치
금융자산		413,690,703,919
금융자산	현금및현금성자산	16,738,011,535
	단기금융상품	291,767,182,470
	기타유동금융자산	6,500,107,666
	유동매출채권	29,342,524,110
	단기미수금(비계약자산 제외)	257,410,928
	단기대여금	2,400,000,000
	단기미수수익	14,613,084,470
	장기금융상품	31,000,000,000
	기타비유동금융자산	19,942,629,786

		공정가치
	비유동매출채권	460,064,546
	장기대여금	400,000,000
	장기보증금	269,688,408

자산의 장부금액에 대한 공시

당기

(단위 : 원)

		장부금액
금융자산		443,545,137,577
금융자산	현금및현금성자산	28,870,914,360
	단기금융상품	356,517,798,193
	기타유동금융자산	
	유동매출채권	29,180,964,869
	단기미수금(비계약자산 제외)	152,776,783
	단기대여금	600,000,000
	단기미수수익	6,959,506,098
	장기금융상품	
	기타비유동금융자산	20,549,437,281
	비유동매출채권	449,079,331
	장기대여금	
	장기보증금	264,660,662

전기

(단위 : 원)

		장부금액
금융자산		413,690,703,919
	현금및현금성자산	16,738,011,535

		장부금액
금융자산	단기금융상품	291,767,182,470
	기타유동금융자산	6,500,107,666
	유동매출채권	29,342,524,110
	단기미수금(비계약자산 제외)	257,410,928
	단기대여금	2,400,000,000
	단기미수수익	14,613,084,470
	장기금융상품	31,000,000,000
	기타비유동금융자산	19,942,629,786
	비유동매출채권	460,064,546
	장기대여금	400,000,000
	장기보증금	269,688,408

부채의 공정가치측정에 대한 공시

당기

(단위 : 원)

		공정가치
금융부채		22,464,124,483
금융부채	유동매입채무	19,515,580,770
	기타 유동 미지급금	1,857,140,781
	비유동매입채무	434,058,310
	장기미지급금	15,021,021
	장기임대보증금	15,000,000
	리스부채	627,323,601

전기

(단위 : 원)

		공정가치
금융부채		4,418,546,873
금융부채	유동매입채무	1,715,647,343
	기타 유동 미지급금	1,260,427,310
	비유동매입채무	444,676,087
	장기미지급금	15,388,459
	장기임대보증금	15,000,000
	리스부채	967,407,674

부채의 장부금액에 대한 공시

당기

(단위 : 원)

		장부금액
금융부채		22,464,124,483
금융부채	유동매입채무	19,515,580,770
	기타 유동 미지급금	1,857,140,781
	비유동매입채무	434,058,310
	장기미지급금	15,021,021
	장기임대보증금	15,000,000
	리스부채	627,323,601

전기

(단위 : 원)

		장부금액
금융부채		4,418,546,873
	유동매입채무	1,715,647,343
	기타 유동 미지급금	1,260,427,310
	비유동매입채무	444,676,087

		장부금액
금융부채	장기미지급금	15,388,459
	장기임대보증금	15,000,000
	리스부채	967,407,674

공정가치 서열체계

(단위 : 원)

	공정가치 서열체계 수준 1	공정가치 서열체계 수준 2	공정가치 서열체계 수준 3
공정가치측정 분류내의 공정가치 서열체계의 수준에 대한 기술	동일한 자산이나 부채에 대한 활성시장의 공시가격	직접적으로 또는 간접적으로 관측가능한 자산이나 부채에 대한 투입변수	관측가능한 시장자료에 기초하지 않은 자산이나 부채에 대한 투입변수

금융상품의 공정가치를 측정하는데 사용되는 평가기법

시장에서 거래되는 공정가치 측정 금융자산의 공정가치는 보고기간종료일 현재 공시되는 마감 매수호가에 의해 측정

상기 외의 금융상품 중 유동자산으로 분류된 매출채권 등의 경우 장부금액을 공정가치의 합리적인 근사치로 추정하고 있으며, 기타 금융상품에 대해서는 현금흐름의 할인기법 등의 기타 기법을 사용하고 있습니다. 당기 중 당사의 금융자산과 금융부채 공정가치에 영향을 미치는 사업환경 및 경제적인 환경의 유의적인 변동은 없습니다.

수준3의 공정가치 측정을 위해 사용된 평가기법에 대한 공시

(단위 : 원)

	금융자산, 범주
	공정가치평가를 기타포괄손익으로 인식하는 금융자산
	기타포괄손익 공정가치로 측정하는 금융자산, 범주
	공정가치 서열체계의 모든 수준
	공정가치 서열체계 수준 3
공정가치측정에 사용된 평가기법에 대한 기술, 자산	순자산가치, 유사기업비교법 등
공정가치 서열체계의 수준 1, 수준 2, 수준 3 사이에 이동이 없었다는 사실을 기술, 자산	당사는 계속적으로 공정가치로 인식하는 금융상품에 대해 매 보고기간종료일 분류를 재평가(측정치 전체에 유의적인 투입변수 중 가장 낮은 수준에 근거함)하여 수준 간의 이동이 있는지를 판단하고 있으며, 당기 중 수준 간의 이동은 없었습니다.

금융상품의 수준별 공정가치

장부금액을 공정가치의 합리적인 근사치로 보아 장부금액을 공정가치로 공시한 항목과 관련한 공정가치 서열체계는 공시하지 않습니다.

금융상품의 수준별 공정가치

당기

(단위 : 원)

측정 전체								
공정가치								
자산								
당기손익인식금융자산					공정가치평가를 기타포괄손익으로 인식하는 금융자산			
공정가치 서열체계의 모든 수준				공정가치 서열체계의 모든 수준 합계	공정가치 서열체계의 모든 수준			공정가치 서열체계의 모든 수준 합계
공정가치 서열 체계 수준 1	공정가치 서열 체계 수준 2	공정가치 서열 체계 수준 3	공정가치 서열 체계 수준 1		공정가치 서열 체계 수준 2	공정가치 서열 체계 수준 3		
단기금융상품		3,517,798,193		3,517,798,193				
기타비유동금융자산	2,402,102,696			2,402,102,696	1,367,268,700		520,500,000	1,887,768,700

전기

(단위 : 원)

측정 전체								
공정가치								
자산								
당기손익인식금융자산					공정가치평가를 기타포괄손익으로 인식하는 금융자산			
공정가치 서열체계의 모든 수준				공정가치 서열체계의 모든 수준 합계	공정가치 서열체계의 모든 수준			공정가치 서열체계의 모든 수준 합계
공정가치 서열 체계 수준 1	공정가치 서열 체계 수준 2	공정가치 서열 체계 수준 3	공정가치 서열 체계 수준 1		공정가치 서열 체계 수준 2	공정가치 서열 체계 수준 3		
단기금융상품		2,767,182,470		2,767,182,470				
기타비유동금융자산	2,489,003,186			2,489,003,186	980,307,264		530,500,000	1,510,807,264

6. 배당에 관한 사항

가. 배당정책

당사의 배당정책은 적절한 이익분배를 통한 기업가치 극대화를 목표로 하고 있으며, 주주들의 배당에 대한 기대에 부응할 수 있는 안정된 배당정책을 유지하기 위하여 최선을 다하고 있습니다. 현금배당 규모는 경영실적과 향후 회사의 지속적인 성장을 위한 투자 등 현금흐름 상황을 고려하여 전략적으로 결정하고 있습니다.

나. 배당을 하지 않는 주식

자사주 직접취득분 및 자사주신탁 가입후 취득한 주식에 대하여는 배당을 하지 않으며, 2025년 12월 31일 현재 자사주 신탁 등 주식수는 6,416,906주입니다.

다. 배당관련 예측가능성 제공에 관한 사항

① 정관상 배당절차 개선방안 이행 가부

구분	결산배당	분기·중간배당
정관상 배당액 결정 기관	주주총회	-
정관상 배당기준일을 배당액 결정 이후로 정할 수 있는지 여부	X	-
배당절차 개선방안 이행 관련 향후 계획	X (현재 도입계획은 없습니다.)	-

- 상기 "정관상 배당액 결정 기관" 과 관련하여 상법 제449조의2 및 정관 제40조제4항 충족한 경우 이사회에서 배당액을 결정하고 주주총회에서 보고할 수 있습니다.
- 당사의 정관상 배당기준일은 "결산기말 현재" 입니다.

② 배당액 확정일 및 배당기준일 지정 현황

구분	결산월	배당여부	배당액 확정일	배당기준일	배당 예측가능성 제공여부	비고
결산배당	2025.12	○	2026.03.18	2025.12.31	X	-
결산배당	2024.12	○	2025.03.13	2024.12.31	X	-
결산배당	2023.12	○	2024.03.14	2023.12.31	X	-

③ 기타 참고사항(배당 관련 정관의 내용 등)

당사는 정관에서 배당과 관련하여 아래와 같이 정하고 있습니다.

정관 제42조(이익배당)
①이익의 배당은 금전, 주식 및 기타의 재산으로 할 수 있다.
②제1항의 배당은 매결산기말 현재의 주주명부에 기재된 주주 또는 등록된 질권자에게 지급한다.

라. 주요배당지표

구 분	주식의 종류	당기	전기	전전기
		제52기	제51기	제50기
주당액면가액(원)		500	500	500
(연결)당기순이익(백만원)		27,000	32,362	27,476
(별도)당기순이익(백만원)		27,229	32,080	27,056
(연결)주당순이익(원)		1,248	1,496	1,270
현금배당금총액(백만원)		17,090	12,977	9,732
주식배당금총액(백만원)		-	-	-
(연결)현금배당성향(%)		63.30	40.10	35.42
현금배당수익률(%)	보통주	6.84	6.86	5.29
	-	-	-	-
주식배당수익률(%)	보통주	-	-	-
	-	-	-	-
주당 현금배당금(원)	보통주	790	600	450
	-	-	-	-
주당 주식배당(주)	보통주	-	-	-
	-	-	-	-

상기 "현금배당수익률"은 배당기준일 2매매거래일전부터 과거 1주일간의 유가증권 시장에서 형성된 최종 시세가격의 산술평균가격에 대한 1주당 배당금의 백분율입니다.

마. (연결)주당순이익 산출내역

(단위 : 원)

구분	당기	전기	전전기
	제52기	제51기	제50기
지배기업소유지분당순이익	27,000,481,551	32,361,865,325	27,476,027,732
가중평균 유통 보통주식수(주)	21,627,829	21,627,624	21,627,624
기본주당이익	1,248	1,496	1,270

바. 과거 배당 이력

(단위: 회, %)

연속 배당횟수		평균 배당수익률	
분기(중간)배당	결산배당	최근 3년간	최근 5년간
-	42	6.33	5.48

상기 연속 배당횟수의 결산배당 횟수는 자료 집계 가능한 시점(제11기 : 1984년)부터 공시작성기준일(제52기 : 2025년 12월말)까지 기준입니다.

7. 증권의 발행을 통한 자금조달에 관한 사항

7-1. 증권의 발행을 통한 자금조달 실적

[지분증권의 발행 등과 관련된 사항]

가. 증자(감자)현황

공시대상기간중 증자(감자) 사항이 없습니다

(기준일 : 2025년 12월 31일)

(단위 : 천원, 주)

주식발행 (감소)일자	발행(감소) 형태	발행(감소)한 주식의 내용				
		종류	수량	주당 액면가액	주당발행 (감소)가액	비고
-	-	-	-	-	-	-

나. 미상환 전환사채 발행현황

공시서류 작성기준일 현재 미상환 전환사채가 없습니다.

다. 미상환 신주인수권부사채 등 발행현황

공시서류 작성기준일 현재 미상환 신주인수권부사채 등이 없습니다.

라. 미상환 전환형 조건부자본증권 등 발행현황

공시서류 작성기준일 현재 미상환 전환형 조건부자본증권 등이 없습니다.

[채무증권의 발행 등과 관련된 사항]

채무증권 발행실적

(기준일: 2025년 12월 31일)

(단위: 천원, %)

발행회사	증권종류	발행방법	발행일자	권면(전자 등록)총액	이자율	평가등급 (평가기관)	만기일	상환 여부	주관회사
-	-	-	-	-	-	-	-	-	-
합 계	-	-	-	-	-	-	-	-	-

기업어음증권 미상환 잔액

(기준일: 2025년 12월 31일)

(단위: 천원)

잔여만기		10일 이하	10일초과 30일이하	30일초과 90일이하	90일초과 180일이하	180일초과 1년이하	1년초과 2년이하	2년초과 3년이하	3년 초과	합 계
미상환 잔액	공모	-	-	-	-	-	-	-	-	-
	사모	-	-	-	-	-	-	-	-	-
	합계	-	-	-	-	-	-	-	-	-

단기사채 미상환 잔액

(기준일: 2025년 12월 31일)

(단위: 천원)

잔여만기		10일 이하	10일초과 30일이하	30일초과 90일이하	90일초과 180일이하	180일초과 1년이하	합 계	발행 한도	잔여 한도
미상환 잔액	공모	-	-	-	-	-	-	-	-
	사모	-	-	-	-	-	-	-	-
	합계	-	-	-	-	-	-	-	-

회사채 미상환 잔액

(기준일: 2025년 12월 31일)

(단위: 천원)

잔여만기		1년 이하	1년초과 2년이하	2년초과 3년이하	3년초과 4년이하	4년초과 5년이하	5년초과 10년이하	10년초과	합 계
미상환 잔액	공모	-	-	-	-	-	-	-	-
	사모	-	-	-	-	-	-	-	-
	합계	-	-	-	-	-	-	-	-

신증자본증권 이상환 잔액

(기준일: 2025년 12월 31일)

(단위: 천원)

잔여만기		1년 이하	1년초과 5년이하	5년초과 10년이하	10년초과 15년이하	15년초과 20년이하	20년초과 30년이하	30년초과	합 계
이상환 잔액	공모	-	-	-	-	-	-	-	-
	사모	-	-	-	-	-	-	-	-
	합계	-	-	-	-	-	-	-	-

조건부자본증권 이상환 잔액

(기준일: 2025년 12월 31일)

(단위: 천원)

잔여만기		1년 이하	1년초과 2년이하	2년초과 3년이하	3년초과 4년이하	4년초과 5년이하	5년초과 10년이하	10년초과 20년이하	20년초과 30년이하	30년초과	합 계
이상환 잔액	공모	-	-	-	-	-	-	-	-	-	-
	사모	-	-	-	-	-	-	-	-	-	-
	합계	-	-	-	-	-	-	-	-	-	-

마. 사채관리계약 주요내용 및 충족여부 등

공시서류 작성일 현재 체결하고 있는 사채관리계약은 없습니다.

7-2. 증권의 발행을 통해 조달된 자금의 사용실적

가. 공모자금의 사용내역

해당사항 없음.

나. 사모자금의 사용내역

해당사항 없음.

다. 미사용자금의 운용내역

해당사항 없음.

8. 기타 재무에 관한 사항

가. 대손충당금 설정 현황(연결기준)

(1) 최근 3사업연도의 계정과목별 대손충당금 설정내역

(단위 : 천원, %)

구분	계정과목	채권금액	대손충당금	대손충당금 설정률
제52기	매출채권	29,477,919	299,270	1.0
	미수금	459,699	1,546	0.3
	장기성미수금	3,675,998	3,675,998	100.0
	합 계	33,613,616	3,976,814	11.8
제51기	매출채권	29,641,100	301,012	1.0
	미수금	1,108,932	2,600	0.2
	장기성미수금	3,954,343	3,954,343	100.0
	합 계	34,704,375	4,257,955	12.3
제50기	매출채권	24,059,960	244,635	1.0
	미수금	1,840,256	5,318	0.3
	장기성미수금	3,565,580	3,565,580	100.0
	합 계	29,465,796	3,815,533	12.9

(2) 최근 3사업연도의 대손충당금 변동 현황

(단위 : 천원)

구분	제52기	제51기	제50기
1. 기초 대손충당금 잔액 합계	4,257,955	3,815,533	3,718,875
2. 순대손처리액(①-②±③)	-	-	4,664
① 대손처리액(상각채권액)	-	-	4,664
② 상각채권회수액	-	-	-
③ 기타증감액	-	-	-
3. 대손상각비 계상(환입)액	(281,141)	442,422	101,322
4. 기말 대손충당금 잔액 합계	3,976,814	4,257,955	3,815,533

상기 대손상각비 계상(환입)액에는 해외종속기업 재무제표에 표시된 대손충당금의 원화 환산으로 인한 차이가 포함되어 있습니다.

(3) 대손충당금 설정 방침

당사는 보고기간종료일 현재 매출채권과 기타채권 잔액에 대하여 거래처의 현재 재무상태 및 미래상환능력 등을 기준으로 거래처를 구분하여 대손충당금을 설정하고 있으며, 회수가능성이 없거나 회수가 의문시되는 경우 대손추산액을 대손충당금으로 설정하고 있습니다.

(4) 대손충당금설정률 및 대손예산액의 산정 근거

(가) 거래처별 대손설정 기준

구분	설정률
Maker(완성차)	1%
Maker(완성차) 계열사	1%
정부기관 등	0%
기타	1%

(나) 대손추산액 설정기준

채무자의 파산, 강제집행, 사망, 실종 등으로 회수가 불투명한 채권의 경우 회수가능성, 담보설정여부 등을 고려하여 채권잔액의 1% 초과 ~ 100% 범위에서 합리적인 대손추산액을 설정하고 있습니다.

상황		설정률
분쟁		25%
소송	승소 가능성 50% 이상	50%
	승소 가능성 50% 미만	100%
부도		100%

(다) 대손처리기준

매출채권 등에 대해 아래와 같은 사유 발생시 실대손처리

- 파산, 부도, 강제집행, 사업의 폐지, 채무자의 사망, 실종 등으로 인해 채권의 회수 불능이 객관적으로 입증된 경우
- 소송 진행 중, 패소하였거나 법적 청구권이 소멸한 경우
- 외부 채권회수 전문기관이 회수가 불가능하다고 통지한 경우
- 회수에 따른 비용이 채권금액을 초과하는 경우

(5) 보고기간종료일 현재 경과기간별 매출채권 잔액 현황

(단위 : 천원)

구분	만기일 이내	만기후 30일내	만기후 30~60일 이내	60일 초과	합계
금액	29,477,919	-	-	-	29,477,919
구성비율	100.0%	-	-	-	100.0%

나. 재고자산 현황 등

(1) 최근 3사업연도의 재고자산의 사업부문별 보유 현황

(단위 : 천원)

사업부문	계정과목	제52기	제51기	제50기	비고
자동차 부품	제 품	2,186,970	3,360,187	3,004,299	-
	재 공 품	1,880,076	1,819,301	2,510,456	-
	원 재 료	8,225,482	9,129,698	8,949,079	-
	미착원재료	1,576,576	930,115	247,677	-
	합 계	13,869,104	15,239,301	14,711,511	-
총자산대비 재고자산 구성비율(%) [재고자산합계 ÷ 기말자산총계 × 100]		2.6%	3.1%	3.1%	-
재고자산회전율(회수) [연환산 매출원가 ÷ {(기초재고 + 기말재고) ÷ 2}]		16.5회	16.2회	15.9회	-

(2) 재고자산의 실사내역 등

- 재고자산 실사일 : 2025년 12월 31일
- 연말 장부상 재고와 실사 당일의 재고수량을 비교하였으며, 실사결과 재고자산 수량은 기말 장부상 재고자산수량과 일치하는 것으로 확인하였습니다.
- 재고조사 당일 외부감사인의 입회 하에 재고실사를 실시하였습니다.

(3) 재고자산 평가

연결실체는 재고자산의 시가가 취득원가보다 하락한 경우 저가법을 사용하여 평가하고 있습니다. 또한, 장기간 이동이 없는 장기체화 재고 등에 대해서도 평가충당금을 설정하고 있습니다. 당기말 재고자산 평가내역은 다음과 같습니다.

(단위 : 천원)

계정 과목	당기말재고액		재고평가충당금			비고
	보유금액	저가법 등 평가액	기초잔액	당기평가 손실(환입)	기말잔액	
제품	2,280,551	2,186,970	73,215	20,366	93,581	당기 매출원가에 반영
재공품	1,972,913	1,880,076	178,189	(85,352)	92,837	
원재료	8,687,671	8,225,482	399,823	62,366	462,189	
미착원재료	1,576,576	1,576,576	-	-	-	
합계	14,517,711	13,869,104	651,227	(2,620)	648,607	

다. 수주계약 현황

해당사항 없음.

라. 공정가치 평가내역

"Ⅲ. 재무에 관한사항" 중 "3. 연결재무제표 주식"의 주식 25 및 "5. 재무제표 주식"의 주식 26을 참조하시기 바랍니다.

IV. 이사의 경영진단 및 분석의견

1. 예측정보에 대한 주의사항

당사가 동 사업보고서에서 미래에 발생할 것으로 전망한 활동, 사건 또는 현상은 당해 공시서류 작성시점의 사건 및 재무성과에 대하여 회사의 견해를 반영한 '예측정보'를 포함하고 있습니다. 동 예측정보는 미래 사업환경과 관련된 다양한 가정에 기초하고 있으며, 동 가정들은 결과적으로 부정확한 것으로 판명될 수도 있습니다. 또한, 이러한 가정들에는 예측정보에서 기재한 예상치와 실제 결과 간에 중요한 차이를 초래할 수 있는 위험, 불확실성 및 기타 요인을 포함하고 있습니다. 이러한 중요한 차이를 초래할 수 있는 요인에는 회사 내부경영과 관련된 요인과 외부환경에 관한 요인이 포함되어 있으며, 이에 한하지 않습니다.

당사는 동 예측정보 작성시점 이후에 발생하는 위험 또는 불확실성을 반영하기 위하여 예측정보에 기재한 사항을 수정하는 정정보고서를 공시할 의무는 없습니다.

결론적으로, 동 사업보고서상에 회사가 예상한 결과 또는 사항이 실현되거나 회사가 당초에 예상한 영향이 발생한다는 확신을 제공할 수 없습니다. 동 보고서에 기재된 예측정보는 동 보고서 작성시점을 기준으로 작성한 것이며, 회사가 이러한 위험요인이나 예측정보를 업데이트할 예정이 없음에 유의하시기 바랍니다.

2. 개요

지난해 국내경제는 정치적 불확실성과 미국 상호관세 영향 등에도 불구하고, 정부의 소비 지원 정책과 반도체 수출 호조 등으로 하반기부터 완만한 회복세를 보인 한해였습니다.

당사의 주거래선인 현대자동차 그룹은 관세 부담 등 비우호적 대내외 경영환경에도 불구하고, 주요 신차들의 판매 지역 확대 및 친환경차 라인업 보강 등을 통해 730만대를 판매하여 글로벌 판매 순위는 4년 연속 3위를 달성하였습니다.

당사의 영업실적을 보면, 매출액은 2024년 LPDI 매출 증가 등 기저효과로 인해 전기 대비 감소하였고, 당기순이익은 매출감소에 따른 고정비 부담 증가와 환율 상승에 따른 재료비 증가 등으로 전기대비 감소하였습니다..

금년에는 세계 각국의 보호무역주의 확대와 미국 관세인상 영향의 본격화, 중동지역 불확실성 고조에 따른 환율 및 유가 불안 등으로 어려운 한해가 될것으로 예상되는 가운데, 당사 임직원 모두는 미래 생존과 발전을 위해 최선의 노력을 다하겠습니다.

3. 재무상태 및 영업실적

아래의 재무상태 및 영업실적은 연결재무제표 기준입니다.

가. 재무상태

(단위 : 백만원)

과목	제52기	제51기
유동자산	436,478	377,830
비유동자산	94,071	121,547
자산총계	530,549	499,377
유동부채	41,711	23,629
비유동부채	6,015	7,577
부채총계	47,726	31,206
자본금	16,500	16,500
자본잉여금	18,099	35,331
자본조정	△14,743	△22,771
기타포괄손익누계액	302	△218
이익잉여금	462,665	439,329
비지배지분	-	-
자본총계	482,823	468,171

※ 재무상태는 한국채택국제회계기준에 따라 작성되었습니다.

당기말 연결총자산은 5,305억원으로 312억원 증가하였습니다. 단기금융상품이 337억원 증가하였으며, 이자율 하락에 따른 미수수익 감소 등으로 25억원 감소하였습니다.

당기말 연결총부채는 477억원으로, 전기말 당사 협력사와 상생활동 일환으로 144억원의 물품대 조기 지급에 따른 당기 매입채무 증가 등으로 165억원 증가하였습니다. 또한, 부채 증가로 인해 부채비율은 전년대비 3.2%p 증가 9.9%입니다. 자본총계는 배당금 130억원 지급에도 당기순이익 270억원 등으로 147억원 증가하였습니다.

나. 영업실적

(단위 : 백만원)

과목	제52기	제51기
매출액	279,697	290,604
매출원가	240,734	242,341
매출총이익	38,963	48,263
판매비와관리비	20,428	24,484
영업이익	18,535	23,779
금융수익	13,365	15,874
금융원가	758	411
기타수익	1,978	1,667
기타비용	43	452
법인세비용차감전순이익	33,077	40,457
법인세비용	6,077	8,096
당기순이익	27,000	32,361
지배기업소유주지분	27,000	32,361
비지배지분	-	-

※ 영업실적은 한국채택국제회계기준에 따라 작성되었습니다.

당사의 2025년 매출액은 전년대비 3.8% 감소한 2,797억원으로 2024년 LPDI 매출

증가 등 기저효과로 인해 감소하였으며, 매출원가의 경우 총매출원가율은 전년대비 2.7%p 증가한 86.1%이며, 매출액 대비 판매관리비율은 전년대비 1.1%p 감소한 7.3%를 기록하였습니다. 영업이익은 185억원, 영업이익율은 6.6%로 전년대비 1.6%p 감소하였습니다.

영업외손익은 정기예금 금리 하락으로 인한 이자수익 감소 등으로 전년대비 12.8% 감소한 145억원을 기록하였습니다. 법인세비용은 세전이익 감소 등으로 전년대비 20억원이 감소하였으며, 당기순이익은 전년대비 16.6% 감소한 270억원을 기록하였습니다.

다. 주요경영지표

(단위 : %)

구분	산식	제52기	제51기	증감
유동비율	$(\text{유동자산} \div \text{유동부채}) \times 100$	1,046.4	1,599.0	△552.6
부채비율	$(\text{총부채} \div \text{자기자본}) \times 100$	9.9	6.7	3.2
매출액 영업이익률	$(\text{영업이익} \div \text{매출액}) \times 100$	6.6	8.2	△1.6
매출액 순이익률	$(\text{당기순이익} \div \text{매출액}) \times 100$	9.7	11.1	△1.4
자기자본 이익률(ROE)	$(\text{당기순이익} \div \text{자기자본(평균)}) \times 100$	5.7	7.1	△1.4

유동비율은 전기대비 552.6%p 감소한 1,046.4%, 부채비율은 3.2%p 증가한 9.9%로 안정적인 재무구조를 유지하고 있습니다. 또한, 매출액영업이익률은 전기대비 1.6%p 감소한 6.6%이고, 매출액순이익률은 전기대비 1.4%p 감소한 9.7%입니다.

라. 환율변동 영향

환율변동위험은 환율변동으로 인하여 금융상품의 미래현금흐름에 대한 공정가치가 변동될 위험입니다. 당사는 기업의 해외영업활동 등으로 인하여 USD, JPY, EUR의 환율변동 위험에 노출되어 있습니다. 보고기간종료일 현재 기능통화 이외의 외화로 표시된 화폐성자산 및 부채의 장부금액은 다음과 같습니다.

(단위 : 백만원)

구분	제52기		제51기	
	자산	부채	자산	부채
USD	80	640	84	346
JPY	-	1,235	1	1,251
EUR	2	213	1	-
합계	82	2,088	86	1,597

당사는 내부적으로 원화 환율 변동에 대한 환위험을 정기적으로 측정하고 있습니다. 보고기간종료일 현재 각 외화에 대한 기능통화의 환율 5% 변동시 환율변동이 당기 및 전기 손익에 미치는 영향은 다음과 같습니다.

(단위 : 백만원)

구분	제52기		제51기	
	5% 상승시	5% 하락시	5% 상승시	5% 하락시
USD	△28	28	△13	13
JPY	△62	62	△63	63
EUR	△10	10	-	-
합계	△100	100	△76	76

상기 민감도 분석은 보고기간종료일 현재 기능통화 이외의 외화로 표시된 화폐성 자산 및 부채를 대상으로 하였습니다.

4. 유동성 및 자금조달과 지출

가. 유동성 현황

(단위 : 백만원)

계정과목	제52기	제51기	증감
현금및현금성자산	28,872	16,739	12,133
단기금융상품	356,518	291,767	64,751
합계	385,390	308,506	76,884

당사는 전기말 대비 769억원 증가한 3,854억원의 유동자금을 보유하고 있습니다.

당기중 주요 자금지출은 배당금 130억원, 유형자산 취득 59억원을 지출하였으며, 당사가 보유한 3,854억원 수준의 유동자금은 경기 민감도가 높은 산업 구조적 특성으로 인한 불확실성에 대비하고 지속적인 투자에 대응하기 위한 것으로, 안정적 유동자금 유지 및 유동자금의 리스크 관리 강화를 제1원칙으로 하고 있으며 운용기간의 합리적인 조절 등을 통해 유동성과 수익성의 균형을 달성하고자 노력하고 있습니다.

나. 자금조달 현황

양호한 현금흐름은 당사가 외부 금융기관으로부터 차입이나 자본시장에서의 추가 조달 없이 생산설비의 확장에 필요한 자금을 내부에서 조달할 수 있는 원천이 됩니다. 한편 2025년말 현재 금융기관으로부터의 차입금은 없습니다.

5. 부외거래

해당사항 없습니다.

6. 그 밖에 투자의사결정에 필요한 사항

가. 중요한 회계정책 및 추정에 관한 사항

중요한 회계정책 및 추정의 변경사항은 본문 "III.재무에 관한 사항 3. 연결재무제표 주석"의 "2. 연결재무제표 작성기준 및 중요한 회계정책"에 상세히 기재하였습니다.

나. 파생상품 및 위험관리정책에 관한 사항

위험회피수단으로 지정한 파생상품이 존재하지 않으므로 당사의 재무제표에 미치는 영향은 없습니다.

다. 기타 사항

당사 이사회는 2026년 03월 11일 주주환원 정책과 정부의 밸류업 정책의 일환으로 발행주식총수의 22.5%에 해당하는 자기주식 6,316,906주를 소각하기로 결의 하였습니다.

V. 회계감사인의 감사의견 등

1. 외부감사에 관한 사항

가. 회계감사인의 명칭 및 감사의견

사업연도	구분	감사인	감사의견	의견변형사유	계속기업 관련 중요한 불확실성	강조사항	핵심감사사항
제52기 (당기)	감사보고서	서현 회계법인	적정의견	-	-	-	판매보증 충당부채
	연결감사 보고서	서현 회계법인	적정의견	-	-	-	판매보증 충당부채
제51기 (전기)	감사보고서	서현 회계법인	적정의견	-	-	-	판매보증 충당부채
	연결감사 보고서	서현 회계법인	적정의견	-	-	-	판매보증 충당부채
제50기 (전전기)	감사보고서	서현 회계법인	적정의견	-	-	-	판매보증 충당부채
	연결감사 보고서	서현 회계법인	적정의견	-	-	-	판매보증 충당부채

나. 감사용역 체결 현황

(단위 : 백만원, 시간)

사업연도	감사인	내 용	감사계약내역		실제수행내역	
			보수	시간	보수	시간
제52기 (당기)	서현 회계법인	반기검토, 중간감사, 결산감사, 연결감사, 내부회계관리제도 감사	160	1,650	119	2,059
제51기 (전기)	서현 회계법인	반기검토, 중간감사, 결산감사, 연결감사, 내부회계관리제도 감사	155	1,600	165	1,646
제50기 (전전기)	서현 회계법인	반기검토, 중간감사, 결산감사, 연결감사, 내부회계관리제도 감사	155	1,695	164	1,845

- 실제수행내역의 보수에는 출장비 및 인쇄비 등 실비변상적 부대비용이 포함된 금액이며, 당기(제52기)의 실제보수는 본 보고서제출일까지 실제 지급된 금액 기준입니다.

다. 회계감사인과의 비감사용역 계약체결 현황

사업연도	계약체결일	용역내용	용역수행기간	용역보수	비고
제52기(당기)	-	-	-	-	-
제51기(전기)	-	-	-	-	-
제50기(전전기)	-	-	-	-	-

라. 회계감사인의 네트워크 회계법인과의 비감사용역 계약체결 현황

사업연도	네트워크 회계법인명	계약체결일	용역내용	용역수행기간	용역보수	비고
제52기(당기)	-	-	-	-	-	-
제51기(전기)	-	-	-	-	-	-
제50기(전전기)	-	-	-	-	-	-

마. 내부감사기구가 회계감사인과 논의한 결과

구분	일자	참석자	방식	주요 논의 내용
1	2025년 07월 25일	회사측 : 감사, 재경본부 이사, 감사인측 : 업무수행이사 1인	서면회의	감사계획 및 반기검토결과 협의
2	2025년 10월 17일	회사측 : 감사, 재경본부 이사 등 3인 감사인측 : 업무수행이사 등 3인	서면회의	내부회계 설계 및 1차운영평가 결과, 핵심감사사항 등 협의
3	2026년 01월 05일	회사측 : 감사 감사인측 : 업무수행이사	대면회의	감사전반적인 사항, 핵심감사사항 등 협의
4	2026년 02월 06일	회사측 : 감사, 재경본부 이사 등 3인 감사인측 : 업무수행이사 등 3인	서면회의	내부회계 2차운영평가 결과, 기말감 사결과 등 협의

바. 조정협의회 주요 협의내용 및 재무제표 불일치 정보

해당사항 없음.

2. 내부통제에 관한 사항

가. 경영진의 내부회계 관리제도 효과성 평가 결과

사업연도	구분	운영실태 보고서 보고일자	평가 결론	중요한 취약점	시정조치 계획 등
제52기 (당기)	내부회계 관리제도	2026.01.27	중요성의 관점에서 효과적으로 설계되어 운영되고 있다고 판단	-	-
	연결내부회계 관리제도	-	-	-	-
제51기 (전기)	내부회계 관리제도	2025.01.22	중요성의 관점에서 효과적으로 설계되어 운영되고 있다고 판단	-	-
	연결내부회계 관리제도	-	-	-	-
제50기 (전전기)	내부회계 관리제도	2024.01.23	중요성의 관점에서 효과적으로 설계되어 운영되고 있다고 판단	-	-
	연결내부회계 관리제도	-	-	-	-

나. 감사의 내부회계관리제도 효과성 평가 결과

사업연도	구분	평가보고서 보고일자	평가 결론	중요한 취약점	시정조치 계획 등
제52기 (당기)	내부회계 관리제도	2026.03.16	중요성의 관점에서 효과적으로 설계되어 운영되고 있다고 판단	-	-
	연결내부회계 관리제도	-	-	-	-
제51기 (전기)	내부회계 관리제도	2025.03.05	중요성의 관점에서 효과적으로 설계되어 운영되고 있다고 판단	-	-
	연결내부회계 관리제도	-	-	-	-
제50기 (전전기)	내부회계 관리제도	2024.02.16	중요성의 관점에서 효과적으로 설계되어 운영되고 있다고 판단	-	-
	연결내부회계 관리제도	-	-	-	-

다. 감사인의 내부회계관리제도 감사의견(검토결론)

사업연도	구분	감사인	유형 (감사/검토)	감사의견 또는 검토결론	지적사항	회사의 대응조치
제52기 (당기)	내부회계 관리제도	서현 회계법인	감사	적정의견	-	-
	연결내부회계 관리제도	-	-	-	-	-
제51기 (전기)	내부회계 관리제도	서현 회계법인	감사	적정의견	-	-
	연결내부회계 관리제도	-	-	-	-	-
제50기 (전전기)	내부회계 관리제도	서현 회계법인	감사	적정의견	-	-
	연결내부회계 관리제도	-	-	-	-	-

라. 내부회계관리·운영조직 인력 및 공인회계사 보유현황

소속기관 또는 부서	총 원	내부회계담당인력의 공인회계사 자격증 보유비율			내부회계담당 인력의 평균경력월수
		내부회계 담당인력수(A)	공인회계사자격증 소지자수(B)	비율 (B/A*100)	
감사	1	1	-	-	3
재경본부	1	1	-	-	228
회계처리부서	3	2	-	-	186
전산운영부서	3	2	-	-	228
자금운영부서	2	1	-	-	60
기타관련부서	-	-	-	-	-

마. 회계담당자의 경력 및 교육실적

직책 (직위)	성명	회계담당자 등록여부	경력 (단위:년, 개월)		교육실적 (단위:시간)	
			근무연수	회계관련경력	당기	누적
내부회계관리자	윤여정	등록	43년 9개월	43년 9개월	4	18
회계담당임원	윤여정	등록	43년 9개월	43년 9개월	4	18
회계담당직원	김형덕	등록	18년 10개월	18년 10개월	37	109

VI. 이사회 등 회사의 기관에 관한 사항

1. 이사회에 관한 사항

가. 이사회 구성 개요

이사회는 당사의 최고 의사결정 기구로서 법령에 따라 본 보고서 제출일 현재 당사의 이사회는 3명의 상근이사와 1명의 비상근이사, 2명의 사외이사로 구성되어 있으며, 이사회 내의 별도로 구성된 위원회는 없습니다.

이사회 의장은 김희진 사내이사로 대표이사를 겸직하고 있으며, 대표이사로서 안정적인 경영을 수행하기 위하여 이사회 의장으로 선임되었습니다.

이사회는 주주와 이해관계자들의 이익을 대변하는 동시에 회사의 지속적인 성장을 목표로 법령과 정관에서 정한 사항 및 회사의 업무진행에 관한 중요한 사항을 결의하고 이사 및 경영진의 직무집행을 감독하고 있습니다.

나. 사외이사 및 그 변동현황

본 보고서 제출일 현재 사외이사 및 그 변동현황은 아래와 같습니다.

(단위 : 명)

이사의 수	사외이사 수	사외이사 변동현황		
		선임	해임	중도퇴임
6	2	1	-	-

제51기 정기주주총회(2025년 03월 21일)에서 지병철 사외이사가 재선임되었습니다.

다. 중요결사항 등

회차	개최일자	의안내용	의결 현황	이사의 성명					
				상근이사			비상근 이사	사외이사	
				김희진 (출석률 : 100%)	신현돈 (출석률 : 100%)	김유진 (출석률 : 100%)	김영목 (출석률 : 100%)	지병철 (출석률 : 100%)	신세진 (출석률 : 100%)
				찬반 여부					
1	2025.02.03	▷자기주식 소각의 건 ▷제51기 재무제표 및 영업보고서 승인의 건 ▷2024년도 내부회계관리제도 운영실태보고	가결	찬성	찬성	-	찬성	찬성	찬성
2	2025.03.06	▷제51기 정기주주총회 소집의 건 ▷자기주식보고서 승인의 건	가결	찬성	찬성	-	찬성	찬성	찬성
3	2025.03.13	▷제51기 재무제표 및 연결재무제표 승인의 건 ▷2024년도 감사의 내부회계관리제도 평가 보고	가결	찬성	찬성	-	찬성	찬성	찬성
4	2025.03.21	▷대표이사 선임의 건 ▷각자 대표이사 명칭 변경의 건 ▷비상근 부회장 선임의 건 ▷전무이사 선임의 건 ▷이사회운영규정 일부 변경의 건 ▷내부회계 관리규정 및 업무지침 일부 변경의 건	가결	찬성	찬성	찬성	찬성	찬성	찬성
5	2025.09.02	▷2025년 임시주주총회 소집에 관한 건 ▷임시주주총회 개최를 위한 권리주주 확정기준일 설정의 건 ▷전자투표제도 도입의 건	가결	찬성	찬성	찬성	찬성	찬성	찬성
6	2025.12.17	▷자기주식 처분의 건(임·직원 성과급 지급)	가결	찬성	찬성	찬성	찬성	찬성	찬성

상기 김유진 이사의 출석률은 선임일 이후 개최된 이사회 기준으로 작성되었습니다.

라. 이사회내 위원회

해당사항 없음.

마. 이사의 독립성

당사는 사외이사를 포함한 모든 이사의 독립성 강화를 위해 이사 선임시 이사회의 추천으로 주주총회에서 선임되며, 주주총회전 사전에 이사후보에 대한 정보를 공개하여 추천인과 최대주주와의 관계, 회사와의 거래 등에 대한 내역을 외부에 공시하고 있습니다.

당사는 사외이사를 선출하기 위한 별도로 구성된 위원회는 없으며, 사외이사 선임시에는 회사와의 독립성 여부, 법상 자격요건 등을 포함한 "사외이사 자격요건 확인서"를 한국거래소에 제출하고 있습니다.

이사회 구성원의 현황은 다음과 같으며, 각 이사의 주요 이력 및 업무분장은 'VIII. 임원 및 직원 등에 관한 사항'을 참조하시기 바랍니다.

성명	임기 (임기만료일)	연임여부 (최근 선임일)	연임 횟수	선임배경	추천인	이사회 내 주요역할	회사와의 거래내역	최대주주 와의 관계	비고
김희진	3년 (2027.03.22)	신규선임 (2024.03.22)	-	대표이사로서 경영전반 총괄 업무 등을 안정적으로 수행하기 위함	이사회	대표이사	보통주 4,960,027주 보유	본인	-
신현돈	3년 (2028.03.22)	재선임 (2025.03.22)	3회	대표이사로서 경영전반 총괄 업무 등을 안정적으로 수행하기 위함		대표이사	보통주 6,745주 보유	발행회사 임원	-
김유진	3년 (2028.03.21)	신규선임 (2025.03.21)	-	탁월한 안목과 전문성을 바탕으로 효과적인 경영전략 수립 및 회사의 성장에 기여하기 위함		이사	보통주 2,475,000주 보유	6촌 이내의 혈족	-
김영목	3년 (2028.03.22)	재선임 (2025.03.22)	8회	재무분야 지식과 경험을 바탕으로 관련 업무를 안정적으로 수행하기 위함		이사	보통주 4,318,800주 보유	6촌 이내의 혈족	-
지병철	3년 (2028.03.21)	재선임 (2025.03.21)	1회	공학과 교수를 역임하였으며, 다양한 경험과 지식을 갖추고 있어 회사경영을 감독하고 이사회 의사결정에 기여하기 위함		사외이사	-	-	-
신세진	3년 (2027.03.22)	신규선임 (2024.03.22)	-	관리분야 지식과 경험을 바탕으로 이사회의 전문성을 강화하고 전략적인 의사결정에 기여하기 위함		사외이사	보통주 3,400주 보유	-	-

이사회 구성원별 선임에 대한 자세한 사항은 'I. 회사의 개요'의 '2. 회사의 연혁'을 참고하시기 바랍니다.

이사회는 정기이사회뿐 아니라 이사회의 의결이 필요한 사항이 발생할 경우 수시로 개최되며, 이사회의 소집은 이사회 결의에 따라 제정된 이사회 운영규정에 의해 선임된 이사회 의장 또는 이사회에서 따로 정한 이사가 있는 경우 그 이사가 소집합니다. 이사회의 결의는 관계 법령에서 달리 정하는 경우를 제외하고 이사 과반수의 출석과 출석이사의 과반수의 찬성으로 하고 있습니다.

바. 사외이사 지원조직 현황

당사는 사외이사를 지원하기 위하여 별도로 구성된 조직은 없으나, 사외이사의 업무 수행과 관련된 각 부서에서 사외이사를 지원하고 있습니다.

부서(팀)명	직원수(명)	직위(근속연수)	주요 활동내역
본사	1	부장(33년)	이사회 결의사항에 대한 사전 설명 등

사. 사외이사 교육실시 현황

교육일자	교육실시주체	참석 사외이사	불참시 사유	주요 교육내용
2025.05.26	한국상장회사 협의회	신세진	-	- 상장회사 사외이사의 역할과 책임 - 사외이사 관련 기업지배구조보고서 해설 - 기업밸류업 프로그램의 이해와 사외이사의 역할

2. 감사제도에 관한 사항

가. 감사의 인적사항 및 독립성에 관한 사항

(1) 감사의 인적사항

성명	주요경력	추천인	최대주주와의 관계	회사와의 거래내역
명대성(상근)	서울도시가스(주) 기획실 과장	이사회	-	-

2025년 10월 24일 개최된 임시주주총회에서 명대성 상근감사가 신규 선임되었으며, 양창무 상근감사는 일신상의 사유로 중도 사임하였습니다.

(2) 감사의 독립성

감사 제도의 투명성과 독립성을 확보하기 위하여 상법에서는 감사의 선임에 대하여 엄격히 규정하고 있습니다. 당사는 상근감사를 상법 제542조의12의 규정을 준수하여 선임하고 있으며 본인과 그 특수관계인을 포함하여 의결권 있는 주식의 3%를 초과하는 경우 그 초과하는 주식에 대해서는 의결권 행사를 제한하여 감사를 선임하고 있습니다.

나. 감사의 주요 활동내용(이사회 참석)

회차	개최일자	의안내용	가결여부	비고
1	2025.02.03	▷자기주식 소각의 건 ▷제51기 재무제표 및 영업보고서 승인의 건 ▷2024년도 내부회계관리제도 운영실태보고	가결	-
2	2025.03.06	▷제51기 정기주주총회 소집의 건 ▷자기주식보고서 승인의 건	가결	-
3	2025.03.13	▷제51기 재무제표 및 연결재무제표 승인의 건 ▷2024년도 감사의 내부회계관리제도 평가 보고	가결	-
4	2025.03.21	▷대표이사 선임의 건 ▷각자 대표이사 명칭 변경의 건 ▷비상근 부회장 선임의 건 ▷전무이사 선임의 건 ▷이사회운영규정 일부 변경의 건 ▷내부회계 관리규정 및 업무지침 일부 변경의 건	가결	-
5	2025.09.02	▷2025년 임시주주총회 소집에 관한 건 ▷임시주주총회 개최를 위한 권리주주 확정기준일 설정의 건 ▷전자투표제도 도입의 건	가결	-
6	2025.12.17	▷자기주식 처분의 건(임·직원 성과급 지급)	가결	-

상기 내용 중 제1차에서 제5차 까지의 내용은 2025년 10월 24일 개최된 임시주주총회에서 일신상의 사유로 중도 사임한 양창무 상근감사의 활동내용입니다.

다. 감사 교육실시 현황

교육일자	교육실시주체	주요 교육내용
2025.06.10	한국상장회사 협의회	- 내부감사와 상시모니터링 시스템 - 기업 컴플라이언스 리스크 관리 - 기업 내부통제시스템과 위반사례

라. 감사 지원조직 현황

부서(팀)명	직원수(명)	직위(근속연수)	주요 활동내역
본사	1	부장(33년)	경영 전반에 대한 감사직무 수행 지원
재경본부	1	부장(19)	내부회계관리제도 관련 수행 지원

마. 준법지원인 등 지원조직 현황

본 보고서 제출일 현재 당사에 선임된 준법지원인은 없습니다.

3. 주주총회 등에 관한 사항

가. 투표제도 현황

당사는 공시서류제출일 현재 집중투표제를 배제하고 있으며, 서면투표제는 도입하고 있지 않습니다.

한편 당사 이사회는 제49기 정기주주총회 및 2025년 임시주주총회에 한하여 상법 제 368조의4에 따른 전자투표제를 도입하였고, 2023년 3월 24일 개최된 제49기 정기주주총회와 2025년 10월 24일 개최된 임시주주총회에서 전자투표를 실시하였습니다.

(기준일 : 2025년 12월 31일)

투표제도 종류	집중투표제	서면투표제	전자투표제
도입여부	배제	미도입	-
실시여부	-	-	제49기 정기주주총회 2025년 임시주주총회

또한, 2023년 3월 24일 개최된 제49기 정기주주총회와 2025년 10월 24일 개최된 임시주주총회에서는 의결권대리행사권유제도를 실시하였으며, 위임장 용지 교부 방법으로는 피권유자에게 직접 교부, 우편 전송, 인터넷 홈페이지 게시, 전자우편 발송 등을 이용하였습니다.

나. 소수주주권의 행사여부

당사는 공시대상 기간중 소수주주권이 행사되지 않았습니다.

다. 경영권 경쟁

당사는 공시대상 기간중 경영권 경쟁이 발생하지 않았습니다.

라. 의결권 현황

(기준일 : 2025년 12월 31일)

(단위 : 주)

구 분	주식의 종류	주식수	비고
발행주식총수(A)	보통주	28,050,000	-
	-	-	-
의결권없는 주식수(B)	보통주	6,416,906	-
	-	-	-
정관에 의하여 의결권 행사가 배제된 주식수(C)	보통주	-	-
	-	-	-
기타 법률에 의하여 의결권 행사가 제한된 주식수(D)	보통주	-	-
	-	-	-
의결권이 부활된 주식수(E)	보통주	-	-
	-	-	-
의결권을 행사할 수 있는 주식수 (F = A - B - C - D + E)	보통주	21,633,094	-
	-	-	-

상법상 의결권이 제한된 주식은 자기주식이며 그 취득내역은 다음과 같습니다.

- 직접취득 : 2,000,000(장내취득)
- 간접취득 : 4,416,906(신탁 등의 계약에 의하여 취득한 자기주식)

한편, 당사는 2026년 3월 11일 개최된 이사회에서 기 취득하여 보유한 자기주식을 소각하기로 결의하였으며, 소각후 주식의 총수는 아래와 같습니다.

(기준일 : 2026년 03월 17일)

(단위 : 주)

구분	보통주		
	소각전	소각	소각후
발행주식총수	28,050,000	6,316,906	21,733,094
의결권없는 주식수	6,416,906	6,316,906	100,000
의결권을 행사할 수 있는 주식수	21,633,094	-	21,633,094

마. 주식사무

<p>정관상 신주인수권의 내용</p>	<p>① 이 회사가 이사회 결의로 신주를 발행하는 경우 다음 각호의 방식에 의한다. 1. 주주에게 그가 가진 주식 수에 따라서 신주를 배정하기 위하여 신주인수의 청약을 할 기회를 부여하는 방식 2. 발행주식총수의 100분의 20을 초과하지 않는 범위 내에서 신기술의 도입, 재무구조의 개선 등 회사의 경영상 목적을 달성하기 위하여 필요한 경우 제1호 외의 방법으로 특정한 자(이 회사의 주주를 포함한다)에게 신주를 배정하기 위하여 신주인수의 청약을 할 기회를 부여하는 방식 3. 발행주식총수의 100분의 20을 초과하지 않는 범위 내에서 제1호 외의 방법으로 불특정 다수인(이 회사의 주주를 포함한다)에게 신주인수의 청약을 할 기회를 부여하고 이에 따라 청약을 한 자에 대하여 신주를 배정하는 방식 ② 제1항 제3호의 방식으로 신주를 배정하는 경우에는 이사회 결의로 다음 각호의 어느 하나에 해당하는 방식으로 신주를 배정하여야 한다. 1. 신주인수의 청약을 할 기회를 부여하는 자의 유형을 분류하지 아니하고 불특정 다수의 청약자에게 신주를 배정하는 방식 2. 관계 법령에 따라 우리사주조합원에 대하여 신주를 배정하고 청약되지 아니한 주식까지 포함하여 불특정 다수인에게 신주인수의 청약을 할 기회를 부여하는 방식 3. 주주에 대하여 우선적으로 신주인수의 청약을 할 수 있는 기회를 부여하고 청약되지 아니한 주식이 있는 경우 이를 불특정 다수인에게 신주를 배정받을 기회를 부여하는 방식 4. 투자매매업자 또는 투자중개업자가 인수인 또는 주선인으로서 마련한 수요예측 등 관계 법령에서 정하는 합리적인 기준에 따라 특정한 유형의 자에게 신주인수의 청약을 할 수 있는 기회를 부여하는 방식 ③ 제1항 제2호 및 제3호에 따라 신주를 배정하는 경우 상법 제416조제1호, 제2호, 제2호의2, 제3호 및 제4호에서 정하는 사항을 그 납입기일의 2주 전까지 주주에게 통지하거나 공고하여야 한다. 다만, 자본시장과 금융투자업에 관한 법률 제165조의9에 따라 주요사항보고서를 금융위원회 및 거래소에 공시함으로써 그 통지 및 공고를 갈음할 수 있다. ④ 제1항 각호의 어느 하나의 방식에 의해 신주를 발행할 경우에는 발행할 주식의 종류와 수 및 발행가격 등은 이사회 결의로 정한다. ⑤ 회사는 신주를 배정하는 경우 그 기일까지 신주인수의 청약을 하지 아니하거나 그 가액을 납입하지 아니한 주식이 발생하는 경우에 그 처리방법은 발행가액의 적정성 등 관련 법령에서 정하는 바에 따라 이사회 결의로 정한다. ⑥ 회사는 신주를 배정하면서 발생하는 단주에 대한 처리방법은 이사회 결의로 정한다. ⑦ 회사는 제1항 제1호에 따라 신주를 배정하는 경우에는 주주에게 신주인수권 증서를 발행하여야 한다.</p>
<p>결산일</p>	<p>12월 31일</p>
<p>주주명부폐쇄기간</p>	<p>1월 1일 ~ 1월 31일까지</p>
<p>공고방법</p>	<p>www.motonic.com/ 서울경제신문</p>
<p>주권의 종류</p>	<p>전자증권법 시행에 따라 주권 및 신주인수권증서에 표시되어야 할 권리가 의무적으로 전자등록됨에 따라 '주권의 종류' 라는 구분이 없어졌습니다.</p>
<p>명의개서대리인</p>	<p>국민은행 증권대행부 전화번호 : 02-2073-8105</p>

바. 주주총회 의사록 요약

주총정보			안건	결의 내용	주요 논의내용
사업 연도	주총 구분	개최일자			
제52기	임시 총회	2025.10.24	제1호 의안 : 정관 일부 변경의 건	원안 승인	(의장 의안 설명) 독립이사 명칭 변경 등 상법 개정에 따른 정 관 변경임을 설명
			제2호 의안 : 감사 선임의 건	원안 승인	(의장 의안 설명) 기존 상근감사가 일신상의 사유로 중도 사 임함을 설명
제51기	정기 총회	2025.03.21	제1호 의안 : 제51기 재무제표 승인의 건	자동 철회	-
			제2호 의안 : 자본준비금 감액의 건	원안 승인	(의장 의안 설명) 상법에 의거 자본금의 1.5배를 초과하는 자 본준비금 중 주식발행초과금 17,270백만원 을 감액하여 이익잉여금으로 전입하고, 202 5사업연도(제52기) 부터 동 재원을 통한 배 당금은 소득세법 시행령 및 법인세법에 의 거 배당소득은 과세대상에서 제외됨을 설명
			제3호 의안 : 정관 일부 변경의 건	원안 승인	(의장 의안 설명) 표준정관을 반영한 조문정비 등에 따른 정 관 변경임을 설명
			제4호 의안 : 이사 선임의 건	원안 승인	-
			제5호 의안 : 이사 보수 한도 승인의 건	원안 승인	-
			제6호 의안 : 감사 보수 한도 승인의 건	원안 승인	-
제50기	정기 총회	2024.03.22	제1호 의안 : 제50기 재무제표 승인의 건	자동 철회	-
			제2호 의안 : 이사 선임의 건	원안 승인	-
			제3호 의안 : 이사 보수 한도 승인의 건	원안 승인	-
			제4호 의안 : 감사 보수 한도 승인의 건	원안 승인	-
제49기	정기 총회	2023.03.24	제1호 의안 : 제49기 재무제표 승인의 건	자동 철회	-
			제2호 의안 : 정관 일부 변경의 건	원안 승인	(의장 의안 설명) 전자투표제도 도입과 상법 개정 사항 반영 을 위한 정관 변경임을 안내함
			제3호 의안 : 감사 선임의 건	원안 승인	(의장 의안 설명) 기존 상근감사가 일신상의 사유로 중도 사 임함을 설명
			제4호 의안 : 이사 보수 한도 승인의 건	원안 승인	-
			제5호 의안 : 감사 보수 한도 승인의 건	원안 승인	-

상기 주주총회(제49기~제51기) 의안 중 제1호 의안인 재무제표 승인의 건은 상법 제 449조의2 및 당사 정관 제40조 제4항에 의거 외부감사인의 적정의견과 감사 전원의 동의로 이사회에서 승인하고 정기주주총회에서 보고사항으로 변경되었습니다.

VII. 주주에 관한 사항

가. 최대주주 및 특수관계인의 주식소유 현황

(기준일: 2025년 12월 31일)

(단위: 주, %)

성명	관계	주식의 종류	소유주식수 및 지분율				비고
			기 초		기 말		
			주식수	지분율	주식수	지분율	
김희진	본인	보통주	4,960,027	15.03	4,960,027	17.68	주식소각
김영목	6촌 이내의 혈족	보통주	4,318,800	13.09	4,318,800	15.40	"
김유진	6촌 이내의 혈족	보통주	2,475,000	7.50	2,475,000	8.82	"
김혜옥	6촌 이내의 혈족	보통주	861,380	2.61	861,380	3.07	"
김세민	6촌 이내의 혈족	보통주	63,557	0.19	63,557	0.23	"
김성민	6촌 이내의 혈족	보통주	63,557	0.19	63,557	0.23	"
김효진	6촌 이내의 혈족	보통주	63,556	0.19	63,556	0.23	"
신현돈	발행회사 임원	보통주	6,745	0.02	6,745	0.02	"
계		보통주	12,812,622	38.83	12,812,622	45.68	"
		-	-	-	-	-	-

당기 중 자기주식 소각으로 인해 지분율이 변동되었습니다.

나. 최대주주의 주요경력

본 보고서 제출일 현재 당사의 최대주주는 김희진이며, 최대주주의 주요 경력은 다음과 같습니다.

(최대주주의 주요 경력)

직책명	성명	주요경력
대표이사 (상근 / 등기)	김희진	- 2022년 8월~2024년 7월 : (주)모토닉 재무관리 전무 - 2024년 7월~현재 : (주)모토닉 대표이사

최대주주 변동내역

(기준일: 2025년 12월 31일)

(단위: 주, %)

변동일	최대주주명	소유주식수	지분율	변동원인	비고
2024년 06월 17일	김희진	12,812,622	38.83	상속	-

상기 소유주식수는 변동일 당시 최대주주와 특수관계인이 소유한 주식을 합산한 기준이며, 지분율은 변동일 당시 발행주식총수(33,000,000주) 기준입니다.

다. 주식 소유현황

(기준일: 2025년 12월 31일)

(단위: 주)

구분	주주명	소유주식수	지분율(%)	비고
5% 이상 주주	김희진	4,960,027	17.68	-
	김영목	4,318,800	15.40	-
	김유진	2,475,000	8.82	-
우리사주조합		-	-	-

상기 5% 이상 주주 현황은 2025년 12월 31일 주주명부상 주주 및 주식수입니다.

소액주주현황

(기준일: 2025년 12월 31일)

(단위: 주)

구분	주주			소유주식			비고
	소액 주주수	전체 주주수	비율 (%)	소액 주식수	총발행 주식수	비율 (%)	
소액주주	9,182	9,194	99.87	7,062,063	28,050,000	25.18	-

상기 소액주주 현황은 2025년 12월 31일 주주명부상 주주수 및 주식수입니다

라. 주가 및 주식 거래 실적

당사의 최근 6개월간의 주가 및 주식 거래 실적은 다음과 같습니다.

(단위 : 원, 주)

주식의 종류	시장	구분	2025년						
			7월	8월	9월	10월	11월	12월	
보통주	국내 증권시장 (한국거래소)	주가	최 고	11,620	10,610	10,690	10,610	11,040	11,650
			최 저	10,250	9,760	10,050	10,010	10,200	10,400
			평 균	10,771	10,168	10,410	10,386	10,639	11,328
		거래량	최고(일)	659,568	118,466	95,777	80,360	114,363	113,922
			최저(일)	24,486	18,189	20,865	14,418	12,290	22,112
			월 간	2,314,743	821,915	960,688	724,978	824,222	1,063,230

VIII. 임원 및 직원 등에 관한 사항

1. 임원 및 직원 등의 현황

가. 임원 현황

(기준일 : 2025년 12월 31일)

(단위 : 주)

성명	성별	출생년월	직위	등기임원 여부	상근 여부	담당 업무	주요경력	소유주식수		최대주주와의 관계	재직 기간	임기 만료일
								의결권 있는 주식	의결권 없는 주식			
김희진	여	1989.03	최고경영자	사내이사	상근	대표이사	(주)모토닉 재무관리 전무(전직)	4,960,027	-	본인	12년	2027.03.22
신현돈	남	1963.06	최고운영책임자	사내이사	상근	대표이사	대성정기(주) 경영기획본부장(전직)	6,745	-	발행회사 임원	37년	2028.03.22
김유진	여	1991.09	전무	사내이사	상근	재무관리 전무	(주)모토닉 재무관리 전무(현직)	2,475,000	-	6촌 이내의 혈족	10년	2028.03.21
김영목	남	1956.05	부회장	기타비상무 이사	비상근	-	대성정기(주) 부사장(전직)	4,318,800	-	6촌 이내의 혈족	26년	2028.03.22
명대성	남	1971.02	감사	감사	상근	감사	서울도시가스(주) 기획실 과장(전직)	-	-	-	-	2028.03.21
지병철	남	1956.09	이사	사외이사	비상근	사외이사	경북대학교 공학과 교수(전직)	-	-	-	4년	2028.03.21
신세진	남	1961.08	이사	사외이사	비상근	사외이사	(주)모토닉 관리본부장(전직)	3,400	-	-	2년	2027.03.22
김현기	남	1970.05	상무	미등기	상근	영업본부장	-	141	-	-	30년	-
이현진	남	1970.10	상무	미등기	상근	품질본부장	-	20	-	-	32년	-
윤여정	남	1962.12	이사	미등기	상근	재경본부장	-	101	-	-	44년	-
김영복	남	1971.02	이사	미등기	상근	생산본부장	-	20	-	-	29년	-
이준혁	남	1977.12	이사	미등기	상근	부품개발 본부장	(주)모토닉 기술연구소 개발이사(전직)	20	-	-	21년	-
도진률	남	1978.09	이사	미등기	상근	관리본부장	(주)모토닉 관리본부 부장(전직)	121	-	-	21년	-
김경섭	남	1972.08	이사	미등기	상근	구매본부장	(주)모토닉 부품구매실 실장(전직)	120	-	-	29년	-
김형수	남	1979.10	이사	미등기	상근	연구개발 본부장	(주)모토닉 기술연구소 부장(전직)	20	-	-	21년	-

공시대상기간 및 공시서류작성기준일 이후의 변동 사항은 아래와 같습니다.

구분	성명	직위	등기임원 여부	상근 여부	변동일	사유
퇴임	양창무	감사	감사	감사	2025.10.24(임시주주총회)	일신상의 사유로 중도 사임
선임	김경섭	이사	미등기	상근	2026.01.05	임원 승진
선임	김형수	이사	미등기	상근	2026.01.05	임원 승진
퇴임	허종규	전무	미등기	상근	2026.02.28	개인사정에 의한 퇴사

나. 타회사 임원 겸직 현황

(기준일 : 2024년 12월 31일)

겸직자		겸직회사	
성명	직위	회사명	직위
신현돈	대표이사	모토닉인디아	이사

다. 직원 등 현황

(기준일 : 2025년 12월 31일)

(단위 : 천원)

직원										소속 외 근로자			비고
사업부문	성별	직원 수					평균 근속연수	연간급여 총액	1인평균 급여액	남	여	계	
		기간의 정함이 없는 근로자		기간제 근로자		합 계							
		전체	(단시간 근로자)	전체	(단시간 근로자)								
자동차부품	남	252	-	10	-	262	20년 5개월	18,997,781	72,121	-	-	-	-
자동차부품	여	14	-	2	-	16	9년 3개월	784,749	45,936	-	-	-	-
합 계		266	-	12	-	278	19년 9개월	19,782,529	70,526				-

- 상기 현황은 미등기임원을 포함하여 작성되었습니다.
- 1인당 평균 급여액은 당기 평균 급여인원 기준으로 산출하였습니다.

마. 육아지원제도 사용 현황

(단위 : 명, %)

구분	당기(제52기)	전기(제51기)	전전기(제50기)
육아휴직 사용자수(남)	-	-	-
육아휴직 사용자수(여)	1	2	1
육아휴직 사용자수(전체)	1	2	1
육아휴직 사용률(남)	-	-	-
육아휴직 사용률(여)	100.0	100.0	100.0
육아휴직 사용률(전체)	16.7	28.6	50.0
육아휴직 복귀 후 12개월 이상 근속자(남)	-	-	-
육아휴직 복귀 후 12개월 이상 근속자(여)	-	-	-
육아휴직 복귀 후 12개월 이상 근속자(전체)	-	-	-
육아기 단축근무제 사용자 수	1	-	-
배우자 출산휴가 사용자 수	5	5	2

※ 육아휴직 사용률 계산법 산식에 대한 설명 (당해 출산 이후 1년 이내에 육아휴직을 사용한 근로자/당해 출생일로부터 1년 이내의 자녀가 있는 근로자)

바. 유연근무제도 사용 현황

(단위 : 명)

구분	당기(제52기)	전기(제51기)	전전기(제50기)
유연근무제 활용 여부	활용	활용	활용
시차출퇴근제 사용자 수	-	-	-
선택근무제 사용자 수	-	-	-
원격근무제(재택근무 포함) 사용자 수	-	-	-

※ 유연근무제 활용 여부에 대한 설명(시차출퇴근제, 선택근무제, 원격근무(재택근무 포함)) 중 1개 이상 제도의 도입·활용 여부

※ 선택근무제에 대한 설명 (1개월(신상품·신기술의 연구개발 업무는 3개월) 이내의 정산기간을 평균하여 1주간의 소정근로시간이 40시간을 초과하지 않는 범위에서 근무의 시작·종료시각 및 1일 근무시간을 조정하는 제도)

사. 미등기임원 보수 현황

(기준일 : 2025년 12월 31일)

(단위 : 천원)

구분	인원수	연간급여 총액	1인평균 급여액	비고
미등기임원	7	860,292	111,005	-

상기 연간급여 총액 및 1인평균 급여액에는 당기 중 퇴사한 미등기임원 1명이 포함되어 있습니다.

2. 임원의 보수 등

<이사·감사 전체의 보수현황>

가. 주주총회 승인금액

(단위: 천원)

구분	인원수	주주총회 승인금액	비고
이사(사외이사 포함)	6	2,000,000	-
감사	1	200,000	-

상기 승인금액에는 무보수인 기타비상무이사 1인은 포함되지 않음.

나. 보수지급금액

(1) 이사·감사 전체

(단위: 천원)

인원수	보수총액	1인당 평균보수액	비고
7	803,758	114,823	-

상기 보수총액 및 1인당 평균보수액에는 제51기 정기주주총회(2025년 3월 21일)에서 선임된 사내이사 1명과 2025년 임시주주총회(2025년 10월 24일)에서 선임된 감사 1명 및 중도 퇴임한 감사 1명이 포함되어 있습니다.

(2) 유형별

(단위: 천원)

구분	인원수	보수총액	1인당 평균보수액	비고
등기이사 (사외이사, 감사위원회 위원 제외)	3	680,058	226,686	-
사외이사 (감사위원회 위원 제외)	2	72,000	36,000	-
감사위원회 위원	-	-	-	-
감사	2	51,700	25,850	-

1) 등기이사 : 상기 인원수 및 보수에는 제51기 정기주주총회(2025년 3월 21일)에서

선임된 사내이사 1명이 포함되어 있습니다.

2) 감사 : 상기 인원수 및 보수에는 2025년 임시주주총회(2025년 10월 24일)에서 선임된 1명 및 중도 퇴임한 1명이 포함되어 있습니다.

<보수지급금액 5억원 이상인 이사·감사의 개인별 보수현황>

가. 개인별 보수지급금액

해당사항 없음.

(단위 : 천원)

이름	직위	보수총액	보수총액에 포함되지 않는 보수
-	-	-	-

나. 산정기준 및 방법

해당사항 없음.

<보수지급금액 5억원 이상 중 상위 5명의 개인별 보수현황>

가. 개인별 보수지급금액

해당사항 없음.

(단위 : 천원)

이름	직위	보수총액	보수총액에 포함되지 않는 보수
-	-	-	-

나. 산정기준 및 방법

해당사항 없음.

다. 주식매수선택권의 부여 및 행사현황

해당사항 없음.

IX. 계열회사 등에 관한 사항

가. 계열회사 현황(요약)

(기준일 : 2025년 12월 31일)

(단위 : 사)

기업집단의 명칭	계열회사의 수		
	상장	비상장	계
-	-	1	1

※상세 현황은 '상세표-2. 계열회사 현황(상세)' 참조

나. 계통도

출자자	피출자자	
	모토닉인디아	
	당기말	전기말
모토닉	100%	100%

다. 타법인출자 현황(요약)

(기준일 : 2025년 12월 31일)

(단위 : 백만원)

출자 목적	출자회사수			총 출자금액			
	상장	비상장	계	기초 장부 가액	증가(감소)		기말 장부 가액
					취득 (처분)	평가 손익	
경영참여	-	-	-	-	-	-	-
일반투자	-	-	-	-	-	-	-
단순투자	1	1	2	1,507	-	377	1,884
계	1	1	2	1,507	-	377	1,884

※상세 현황은 '상세표-3. 타법인출자 현황(상세)' 참조

X. 대주주 등과의 거래내용

해당사항 없음.

XI. 그 밖에 투자자 보호를 위하여 필요한 사항

1. 공시내용 진행 및 변경사항

해당사항 없음.

2. 우발부채 등에 관한 사항

가. 소송사건

종속기업인 모토닉인디아는 과거 수년간의 사업연도에 대한 이전가격세제 및 법인세와 관련하여 과세당국으로부터 납부통지서를 수령하였으며, 납부통지된 총 금액은 루피화(INR) 102,367,151입니다. 본 납부통지와 관련하여 연결실체는 소송을 제기하여 진행하고 있으며, 보고기간 종료일 현재 조세심판원 및 대법원 등에 불복이 진행 중입니다. 본 소송과 관련하여 연결실체는 승소, 패소여부 및 패소할 경우의 자원의 유출금액과 지급시점을 예측할 수 없어 보고기간 종료일 현재 연결재무제표에 충당부채를 계상하지 않았습니다.

한편, 종속기업인 모토닉인디아는 과거 생산활동에 필요한 원재료 수입시 세관에 납부한 간접세(선급제세)에 대한 환급신청(금액 : 루피화(INR) 187,468,939) 건을 고등법원에 청구하였으며 보고기간 종료일 현재 진행 중입니다.

나. 견질 또는 담보용 어음·수표 현황

해당사항 없음.

다. 신용보강 제공 현황

해당사항 없음.

라. 장래매출채권 유동화 현황 및 채무비중

해당사항 없음.

3. 제재 등과 관련된 사항

가. 단기매매차익 미환수 현황

해당사항 없음.

4. 작성기준일 이후 발생한 주요사항 등 기타사항

가. 보고기간 후 중요한 사건

당사는 기 취득하여 보유한 자기주식을 2026년 3월 11일 개최된 이사회에서 이익소각하기로 결의 하였으며, 이와 관련된 주요내용은 다음과 같습니다.

구 분	내 용
소각 주식의 종류와 수	보통주식 6,316,906주
소각금액	13,840,341천원
소각 주식의 취득방법	기 취득 자기주식
소각 예정일	2026년 3월 18일

나. 합병등 전후의 재무사항 비교표

해당사항 없음.

다. 보호예수 현황

해당사항 없음.

라. 상장기업의 재무사항 비교표

해당사항 없음.

마. 매출액 미달에 대한 관리종목 지정유예 현황

해당사항 없음.

바. 계속사업손실에 대한 관리종목 지정유예 현황

해당사항 없음.

XII. 상세표

1. 연결대상 종속회사 현황(상세)

☞ 본문 위치로 이동

(단위 : 백만원)

상호	설립일	주소	주요사업	최근사업 연도말 자산총액	지배관계 근거	주요종속 회사 여부
모토닉 인디아	2008.01	SURVEY No. 200/5A, 5B, 10 & 11 VAYALUR VILLAGE, SURAKAPURAM ROAD THIRUVALLUR TALUK & DISTRICT - 602 105 TAMILNADU, INDIA	자동차부품 제조 및 판매	4,124	지분율 100%	X

모토닉인디아는 2015년 8월에 청산절차를 개시하였으며 당기말 현재 청산 절차가 진행 중인 상태입니다.

2. 계열회사 현황(상세)

☞ 본문 위치로 이동

(기준일 : 2025년 12월 31일)

(단위 : 사)

상장여부	회사수	기업명	법인등록번호
상장	-	-	-
		-	-
비상장	1	모토닉 인디아	-
		-	-

3. 타법인출자 현황(상세)

☞ 본문 위치로 이동

(기준일: 2025년 12월 31일)

(단위: 백만원, 주, %)

법인명	상장여부	최초취득일자	출자목적	최초취득금액	기초잔액			증가(감소)			기말잔액			최근사업연도 재무현황	
					수량	지분율	장부가액	취득(처분)		평가손익	수량	지분율	장부가액	총자산	당기순손익
								수량	금액						
NIKKI	상장	2001.12.17	단순투자	335	40,000	2.00	980	-	-	387	40,000	2.00	1,367	201,677	5,384
채널에이	비상장	2011.02.18	단순투자	1,000	200,000	0.25	527	-	-	-10	200,000	0.25	517	337,273	7,852
합계					-	-	1,507	-	-	377	-	-	1,884	538,950	13,236

<최근사업연도 재무현황>

- 1) NIKKI(일본 상장) : 3월말 결산 법인으로 최근사업연도(2025년 3월 31일) 자료 기준 재무현황을 기재하였습니다
- 2) 채널에이 : 비상장법인으로 자료의 확보가 현실적으로 곤란하여 2024년 12월 31일 기준 재무현황을 기재하였습니다.

【 전문가의 확인 】

1. 전문가의 확인

해당사항 없음.

2. 전문가와의 이해관계

해당사항 없음.